



INFORME No. 014



CIFRAS OCTUBRE 2014

FESTIVAL LLANERO DE VILLAVICENCIO

PACIFIC
Rubiales Energy
Apoya las tradiciones llaneras

www.festivallanerodevillavicencio.com

4 AL 8 DE DICIEMBRE

VILLAVO
AQUÍ ESTÁ EL LLANO



www.turismometa.gov.co
CONTACTOS PBX: (8) 6830848
310 2078600 Subdirección Administrativa
310 2076335 Subdirección Planeación y Desarrollo
310 2091934 Secretaría de Dirección
310 2101622 Tesorería
Parque Las Malocas - Villavicencio, Meta



Los llanos son vida.

META

Somos la ruta natural

FESTIVAL LLANERO DE VILLAVICENCIO



Festival organizado por la Alcaldía de Villavicencio “Gobierno de la Ciudad” de carácter social, económico, turístico y cultural cuyo objeto es la promoción de la ciudad a través de la cultura llanera. Villavicencio, conocida como “la puerta del llano” es la capital del departamento del Meta y la Orinoquia, una de las regiones con mayor crecimiento económico y turístico del país.

El Festival Llanero de Villavicencio, es un evento donde la ciudad se viste de luces, de alegría y de fiesta para celebrar la llegada del mes de diciembre; el primer puente de diciembre se vive la magia de la cultura llanera reunida en un solo lugar durante la mejor época del año, el verano...estupendo!

Para inaugurar el Festival Llanero, los caballistas se visten con tradicionales sombreros, camisas y botas vaqueras para recorrer la ciudad saliendo desde el CAI de Catama, hasta el Parque Las Malocas. La Cabalgata es el evento encargado de contagiar a todos los Villavicensenses y visitantes del ambiente de festival!

La Manga de Coleo Benedicto Celi y el Corral del Parque Las Malocas, son los escenarios donde se realizan las muestras de deportes y actividades propias de la cultura llanera: Coleo, Lazo, Estacas, Barriles, Carrera de caballos, Exhibición y juzgamiento de caballos y Aparte y encierro de ganado (Team penning); Además de importantes conciertos con artistas de talla nacional e internacional, lo cual atrae muchos turistas de otras regiones del país.

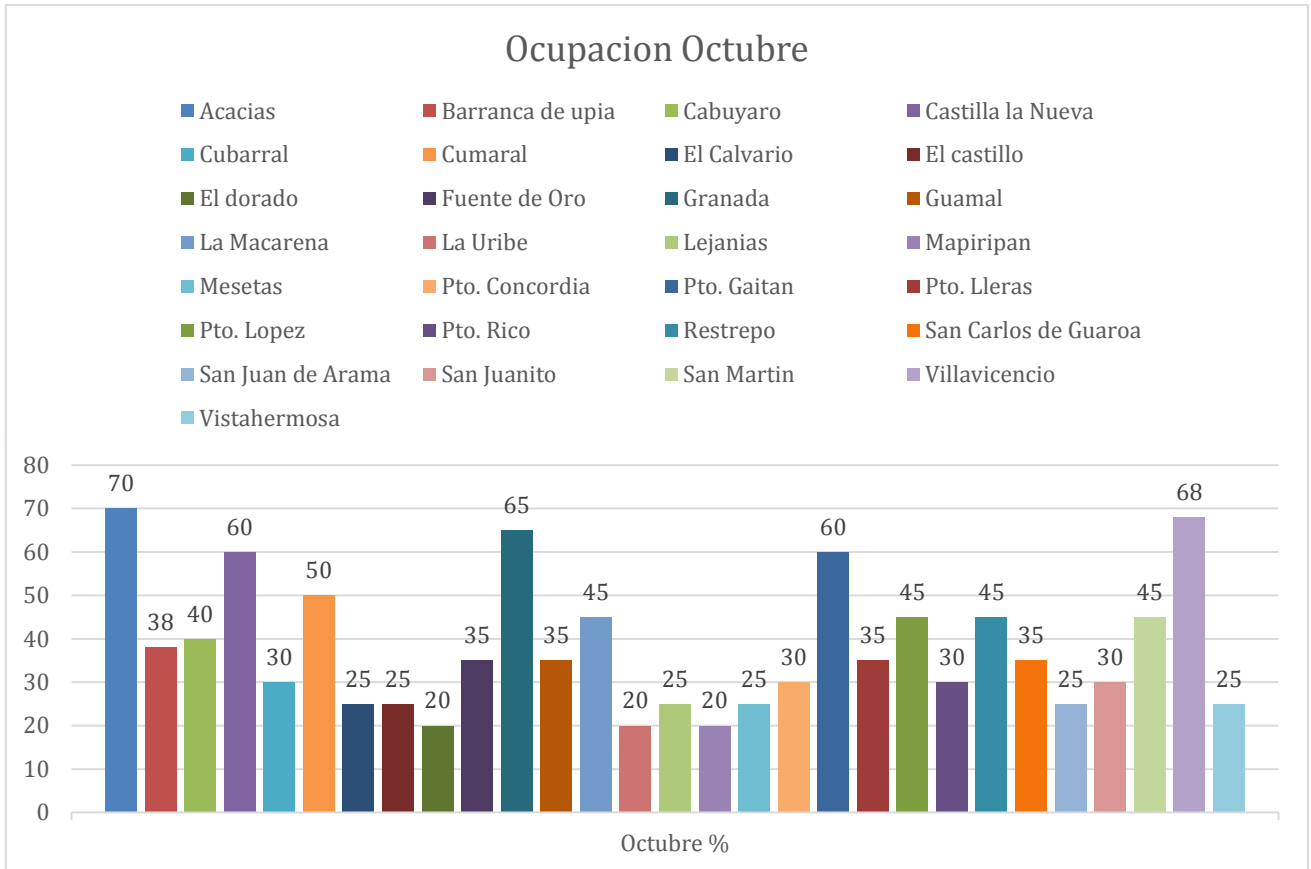

Grafica 1. Ocupación mes de OCTUBRE en %
Fuente: Hoteles y Gestores municipales

En el mes de OCTUBRE la ocupación hotelera dentro de los 29 municipios analizados del Departamento del Meta es de 38% a nivel departamental. Este porcentaje se evidencia 4 puntos por encima del mes anterior debido a la realización de importantes eventos como lo fueron el 18° Mundial de Coleo en Villavicencio pasando la ocupación hotelera del municipio de 60% en septiembre a 68% en octubre; y el 42° Festival del Retorno en Acacias que generó un aumento de ocupación del 20% pasando de un 50% en el mes anterior a un 70% en Octubre.



Igualmente, respecto a años anteriores se nota una disminución del porcentaje de ocupación departamental debido a la inclusión de todos aquellos municipios que aún no cumplen con hoteles legalmente formalizados, lo que conlleva a que la ocupación en muchos de ellos sea muy baja. Por otra parte, se puede decir que muchos de los municipios que se analizaron no cuentan con infraestructura para el desarrollo de actividades turísticas lo que genera que los pocos visitantes que allí se hospedan sean de empresas que van a realizar trabajos de malla vial, instalación y revisión de servicios públicos y todas aquellas que tienen que ver con el sector petrolero que tienen algún interés en esas zonas.

Según la gráfica No. 1, aparte de Villavicencio y Acacias que presentaron festividades importantes durante este mes, se evidencia que los municipios como Castilla La Nueva, Granada, y Puerto Gaitán presentan los mayores índices de ocupación estando en 60%, 65% y 60% respectivamente. Lo anterior se debe a que su ocupación es corporativa debido a las empresas petroleras.

Municipios como Cabuyaro, Cumaral, La Macarena, Puerto López, Restrepo y San Martín, se encuentran entre un 40% a 50% en sus porcentajes de ocupación, debido a que son los municipios a los cuales se dirigen muchos de los habitantes de Villavicencio para pasar sus fines de semana ya que estos cuentan con infraestructura y actividades turísticas a desarrollar sin ir muy lejos de su lugar de residencia; a excepción de la Macarena que se ha ido posicionando como un destino turístico a nivel internacional por su atractivo Caño Cristales.

Finalmente, municipios como Barranca de Upia, Cubarral, El Calvario, El Castillo, El Dorado, Fuente de Oro, Guamal, La Uribe, Lejanias, Mapiripan, Mesetas, Puerto Concordia, Puerto Lleras, Puerto Rico, San Carlos de Guaroa, San Juan de Arama, San Juanito y Vistahermosa, necesitan mayor fortalecimiento del sector turístico y mayores programas de promoción para desaparecer la imagen de violencia con la cual muchos de ellos están catalogados.

OCUPACION FINCAS TURISTICAS

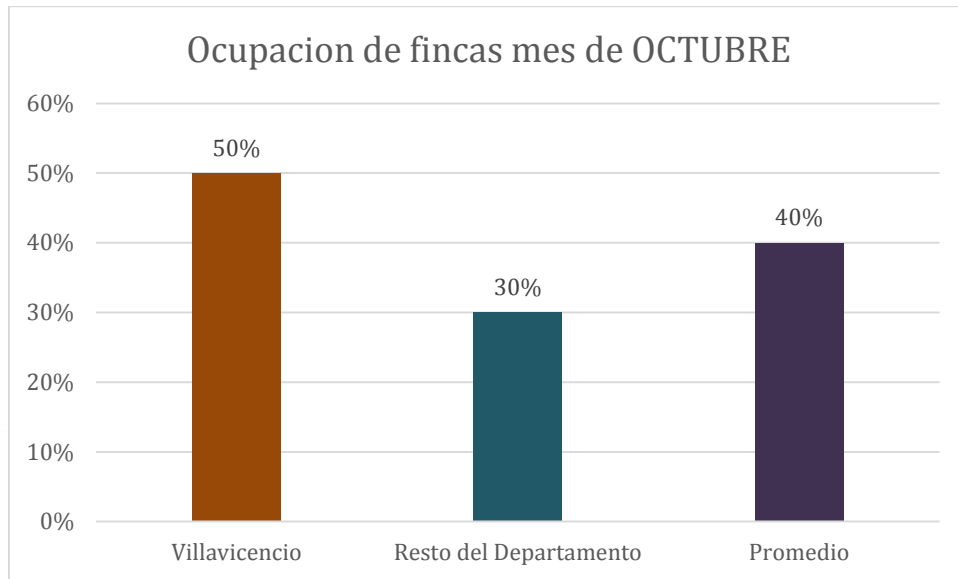

Grafica 2. Ocupación Fincas OCTUBRE 2014

Fuente: Gestores Turísticos

Ocupación en Fincas	
Villavicencio	50%
Resto del Departamento	30%
Promedio	40%

Tabla 1. Ocupación Fincas mes de OCTUBRE

Fuente: Gestores Turísticos

Según la información brindada por los gestores turísticos y recolectados por el observatorio turístico del Meta, la ocupación en fincas alrededor de la ciudad de Villavicencio en el mes de OCTUBRE, pasando de un 30% en Septiembre a un 50% en Octubre. Lo anterior se debe a la presencia del puente festivo del 10 al 13 de Octubre donde se desarrollaron eventos significativos en la capital del Departamento, lo cual generó mayor ocupación de alojamientos rurales.



En el resto del Departamento del Meta el porcentaje de ocupación fue del 30% aumentando respecto al mes anterior en 5%. Esto se debe a que con el desarrollo de los festivales, los turistas aprovecharon para alquilar fincas turísticas para su descanso y recreación de todo el fin de semana no dependiera solo de las festividades sino también realizar actividades adicionales.

Según los datos anteriores se concluye que el porcentaje de ocupación promedio en fincas del Departamento del Meta fue de 40% para el Mes de Octubre, porcentaje que aunque mejoró respecto al mes anterior, aún refleja la necesidad de promover campañas para mejorar el alojamiento en sectores rurales.



www.turismometa.gov.co
CONTACTOS PBX: (8) 6830848
310 2078600 Subdirección Administrativa
310 2076335 Subdirección Planeación y Desarrollo
310 2091934 Secretaría de Dirección
310 2101622 Tesorería
Parque Las Malocas - Villavicencio, Meta



Los llanos son vida.



OCUPACION COMPARATIVA MES A MES AÑO 2014

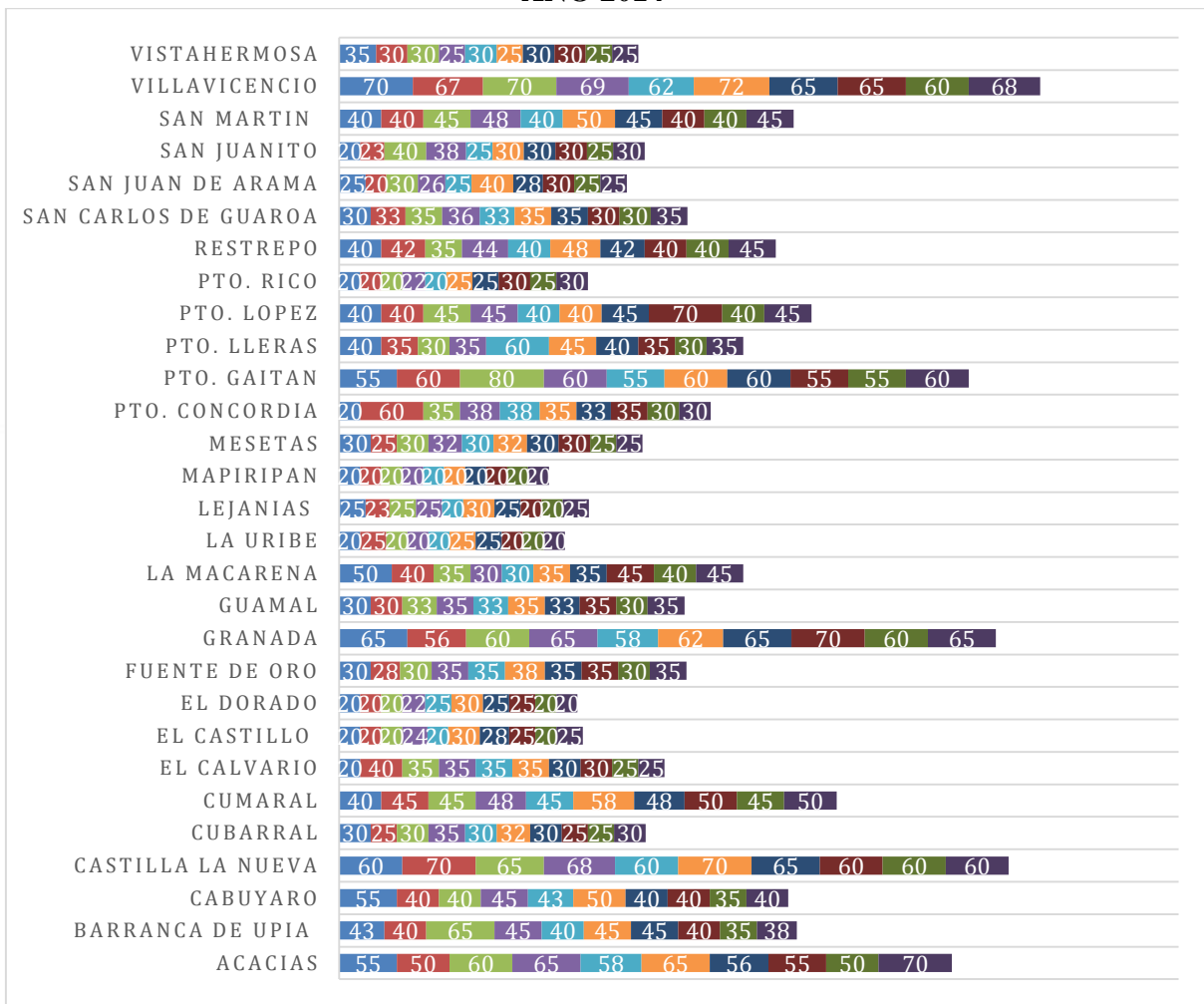

Grafica 3. Comparativo mes a mes año 2014

Fuente: Hoteles y Gestores Municipales

Según la gráfica anterior se observa el comportamiento que ha tenido la ocupación hotelera en los 29 municipios del Departamento del Meta mes a mes del año 2014, teniendo como puntos altos los municipios de Villavicencio, Acacias, Granada, Castilla la Nueva y Puerto Gaitán.

Los municipios que tienen el menor promedio de ocupación de lo que va corrido del año son Puerto rico, La Uribe, Mapiripan, El Castillo y el Dorado.



CONSOLIDADO MES A MES AÑO 2014

Ocupación hotelera	Enero%	Febrero%	Marzo %	Abril%	Mayo%	Junio%	Julio%	Agosto %	Septiembre %	Octubre %	Promedio %
Acacias	55	50	60	65	58	65	56	55	50	70	58,4
Barranca de upia	43	40	65	45	40	45	45	40	35	38	43,6
Cabuyaro	55	40	40	45	43	50	40	40	35	40	42,8
Castilla la Nueva	60	70	65	68	60	70	65	60	60	60	63,8
Cubarral	30	25	30	35	30	32	30	25	25	30	29,2
Cumaryl	40	45	45	48	45	58	48	50	45	50	47,4
El Calvario	20	40	35	35	35	35	30	30	25	25	31,0
El castillo	20	20	20	24	20	30	28	25	20	25	23,2
El dorado	20	20	20	22	25	30	25	25	20	20	22,7
Fuente de Oro	30	28	30	35	35	38	35	35	30	35	33,1
Granada	65	56	60	65	58	62	65	70	60	65	62,6
Guamal	30	30	33	35	33	35	33	35	30	35	32,9
La Macarena	50	40	35	30	30	35	35	45	40	45	38,5
La Uribe	20	25	20	20	20	25	25	20	20	20	21,5
Lejanias	25	23	25	25	20	30	25	20	20	25	23,8
Mapiripan	20	20	20	20	20	20	20	20	20	20	20,0
Mesetas	30	25	30	32	30	32	30	30	25	25	28,9
Pto. Concordia	20	60	35	38	38	35	33	35	30	30	35,4
Pto. Gaitan	55	60	80	60	55	60	60	55	55	60	60,0
Pto. Lleras	40	35	30	35	60	45	40	35	30	35	38,5
Pto. Lopez	40	40	45	45	40	40	45	70	40	45	45,0
Pto. Rico	20	20	20	22	20	25	25	30	25	30	23,7
Restrepo	40	42	35	44	40	48	42	40	40	45	41,6
San Carlos de Guaroa	30	33	35	36	33	35	35	30	30	35	33,2
San Juan de Arama	25	20	30	26	25	40	28	30	25	25	27,4
San Juanito	20	23	40	38	25	30	30	30	25	30	29,1
San Martín	40	40	45	48	40	50	45	40	40	45	43,3
Villavicencio	70	67	70	69	62	72	65	65	60	68	66,8
Vistahermosa	35	30	30	25	30	25	30	30	25	25	28,5
Total	36,1	36,8	38,9	39,1	36,9	41,3	38,4	38,4	34,0	38,0	37,8

Tabla 2. Consolidado mes a mes año 2014

Fuente: Hoteles y Gestores Turísticos

Para lo que va corrido del año 2014 el promedio total de ocupación es del 37,8 % siendo el mes de JUNIO el de mayor promedio con un 41,3% debido a las vacaciones de mitad de año y el Torneo Internacional del Joropo y teniendo como el mes de septiembre el más bajo en ocupación hotelera con un 34 %, El mes de octubre se encuentra en un promedio de 38%.



**FLUJO VEHICULAR
EJE VIAL Bogotá - Villavicencio**

Para el análisis del ingreso de vehículos a la capital del Departamento del Meta en el mes de Noviembre, se subdividen en Tres categorías el Flujo, CATEGORIA I (Automóviles camperos y camionetas) CATEGORIA II (buses) y CATEGORIAS III, IV,V, VI, VII (camiones pequeños de 2 ejes, camiones grandes de 2 ejes, camiones de 3,4,5,6 o más ejes), dicho análisis aportara un dato más real del posible ingreso de turistas al departamento del Meta por este eje Vial.

CATEGORIAS				
Octubre	I	II	III,IV,V,VI,VII	TOTAL
Flujo Vehicular	98.362	5.520	43.298	147.180
%	64,9	3,5	31,6	100,0

**Tabla 3. Flujo Vehicular Mes NOVIEMBRE
Fuente: COVIANDES**

Para el mes de NOVIEMBRE ingresaron desde la capital de Colombia (Bogotá) 147.180 vehículos, de los cuales un 64,9% que representan 98.362 son vehículos de categoría I, el otro 31.6% son camiones de dos y más de dos ejes representados en 43.298 vehículos, los buses y busetas se movilizaron de Bogotá hacia Villavicencio 5.520 vehículos.

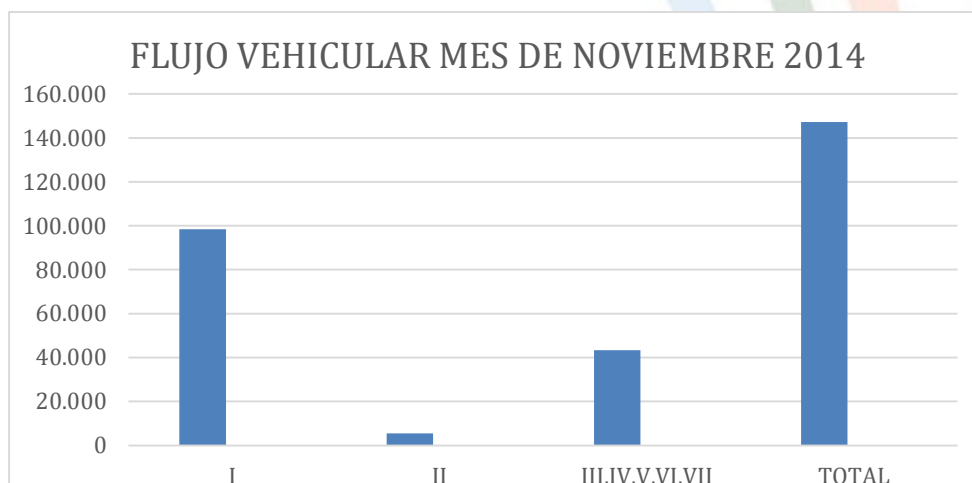

**Grafica 4. Flujo Vehicular mes de NOVIEMBRE
Fuente: COVIANDES**

**CONSOLIDADO MES A MES INGRESO DE VEHICULOS
EJE VIAL BOGOTA – VILLAVICENCIO**

MES	CATEGORIA			TOTAL
	I	II	III,IV,V,VI,VII	
ENERO	114.900	5.944	43.856	164.700
FEBRERO	75.379	4.227	40.451	120.057
MARZO	89.869	4.821	46.801	141.491
ABRIL	104.553	5237	47.622	157.412
MAYO	84.535	4941	51.178	140.654
JULIO	102.839	5.540	43.979	152.358
JULIO	90.120	5.280	50.997	146.397
AGOSTO	98.645	5.166	48.470	152.281
SEPTIEMBRE	82.127	4.756	46.880	133.763
OCTUBRE	105.891	5.725	46.264	157.880
NOVIEMBRE	98.362	5.520	43.298	147.180
TOTAL	1.047.220	57.157	509.796	1.614.173

Tabla 4.consolidado Mes a Mes año 2014

Fuente: COVIANDES

De lo que va corrido del año 2014 han transitado por el peaje pipiral, desde el interior del país 1.614.173 vehículos, de los cuales el 64.9% corresponden a vehículos de categoría I, 3.5% de categoría II (buses y Busetas) y el 31.6% correspondientes a camiones de todo tipo de ejes. Se debe tener en cuenta que aunque el mes de NOVIEMBRE cuenta con dos puentes festivos, el flujo vehicular no fue el más alto ya que no se realizaron eventos de gran magnitud como ocurrió en el mes de octubre, además de que el mes siguiente es una de las mejores temporadas del año en cuanto a turismo, por lo cual las personas prefieren ahorrar dinero y permiso en sus trabajos para las festividades navideñas.

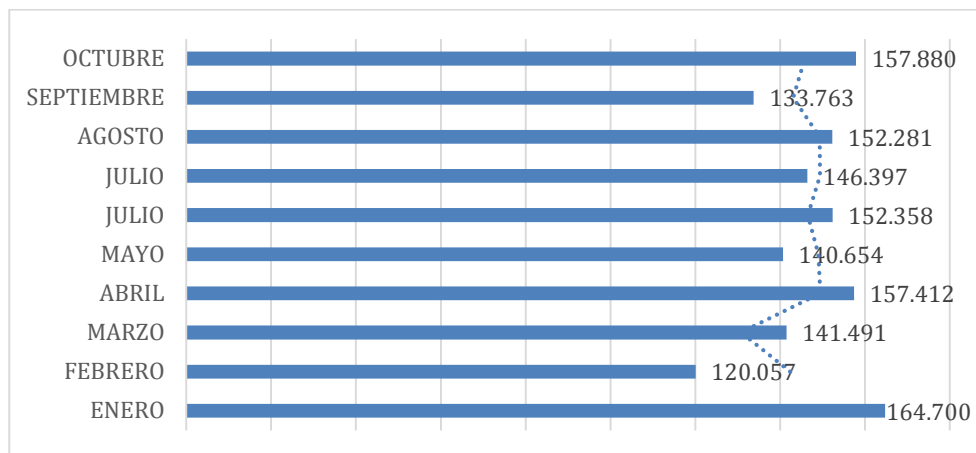

Grafica 5. Flujo Vehicular mes a mes año 2014
Fuente: COVIANDES

**CONSOLIDADO MES A MES INGRESO DE VEHICULOS
EJE VIAL BOGOTA – VILLAVICENCIO
2012-2013-2014**

TODAS LAS CATEGORIAS			
MES	TOTAL		
	AÑO 2012	AÑO 2013	AÑO 2014
ENERO	133.599	168.060	164.700
FEBRERO	116.101	122.117	120.057
MARZO	133.599	157.485	141.491
ABRIL	141.625	130.807	157.412
MAYO	162.446	138.260	140.654
JUNIO	154.380	158.831	152.358
JULIO	149.260	145.395	146.397
AGOSTO	139.978	131.848	152.281
SEPTIEMBRE	127.601	129.559	133.763
OCTUBRE	145.407	157.613	157.880
TOTAL	1.403.996	1.439.975	1.466.993

Tabla 5. consolidado Mes a Mes año 2012-2013-2014 todas las categorías



www.turismometa.gov.co
CONTACTOS PBX: (8) 6830848
 310 2078600 Subdirección Administrativa
 310 2076335 Subdirección Planeación y Desarrollo
 310 2091934 Secretaría de Dirección
 310 2101622 Tesorería
 Parque Las Malocas - Villavicencio, Meta



Los llanos son vida.

En la tabla anterior se ve reflejado el comportamiento del ingreso de vehículos al departamento del Meta por la vía que viene de la capital del país, de lo que va corrido del año 2014 se ha presentado el mayor flujo comparado con los años 2012 y 2013, mostrando que año tras año el flujo aumenta ostensiblemente. Igualmente reflejando que el mes de octubre en los tres años ha sido uno de los mejores flujos en el tránsito de vehículos ingresando a la capital del departamento del Meta.

PROMEDIO DE VISITANTES OCTUBRE 2014

VISITANTES PROMEDIO OCTUBRE	
AÑO 2012	242.356
AÑO 2013	295.350
AÑO 2014	317.673

VISITANTES PROMEDIO ENERO A OCTUBRE	
AÑO 2012	2.386.090
AÑO 2013	2.414.118
AÑO 2014	2.544.639

Tabla 6.consolidado MES DE OCTURE año 2012-2013-2014

Tabla 7.consolidado MES DE ENE-OCT. Año 2012-2013-2014

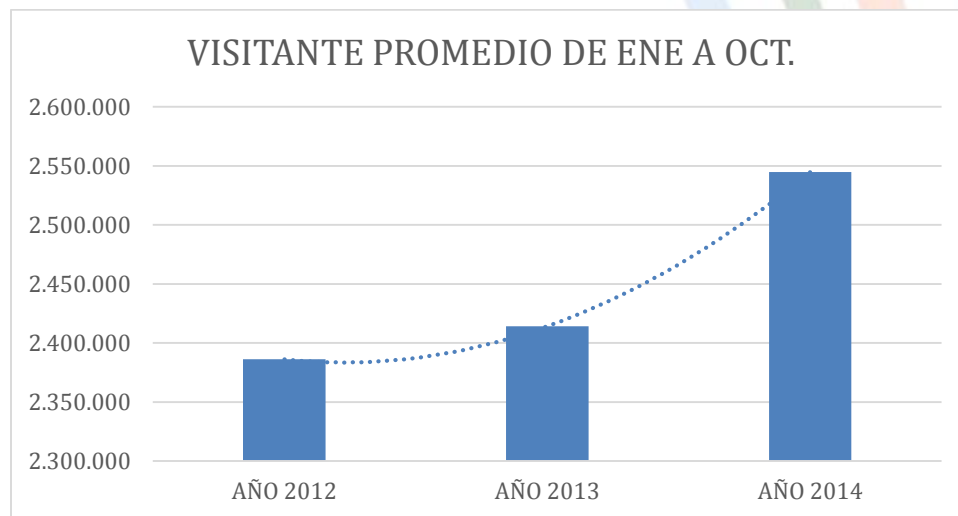

Grafica 6. Ingreso de visitantes 2012-2013-2014

VARIACION	
AÑO 2012-2013	1,2
AÑO 2012-2014	6,6
AÑO 2013-2014	5,4

Tabla 8. consolidado AL MES DE OCTUBRE año 2012/2013/2014

En lo que va corrido del año 2014 han ingresado en promedio 2.544.639 visitantes al Departamento, que comparado con el año anterior a aumentado en 130.521 personas y con el 2012 la diferencia es de 158.549 personas. La variación del 2014 comparada con los dos años anteriores ha sido positiva en un 6.6% con respecto al 2012 y del 5.4 con respecto al 2014.

**FLUJO VEHICULAR
MALLA VIAL DEPARTAMENTO DEL META**

Para el análisis del flujo vehicular por las diferentes carreteras del Departamento del Meta se debe tener en cuenta que la caseta de cobro ubicada en Vanguardia termino su concesión y no se tendrá reporte de los vehículos que transiten por allí, esto para la comparación con años anteriores.

AUTOPISTAS DE LOS LLANOS S. A.											
CONSOLIDADO TRÁFICO REAL MENSUAL POR ESTACIÓN											
ENERO/FEBRERO/MARZO/ABRIL/MAYO/JUNIO/JULIO/AGOSTO/SEPTIEMBRE/OCTUBRE											
ESTACION DE PEAJE	TRAFICO NETO										
	Enero	Febrero	Marzo	Abril	Mayo	Junio	Julio	Agosto	Septiembre	Octubre	Total
PTE. AMARILLO	309.310	238.818	266.103	270.077	261.701	260.705	261.938	280.389	259.213	278.113	2.686.367
VERACRUZ	119.287	89.186	95.434	96.102	96.730	92.309	98.616	101.935	96.555	99.514	985.668
OCA	308.399	225.764	258.720	265.990	265.138	271.484	281.873	289.626	280.045	310.712	2.757.751
IRACA	111.389	82.277	89.367	92.371	88.069	91.143	125.379	100.360	90.875	97.457	968.687
LIBERTAD	144.266	115.859	132.180	127.516	128.115	121.552	121.664	126.053	118.296	123.562	1.259.063
TOTAL	992.651	751.904	841.804	852.056	839.753	837.193	889.480	898.363	844.984	909.358	8.657.546

Tabla 9. Consolidado tráfico mensual peaje interdepartamentales año 2014

Fuente: Autopistas del Llano S.A



El flujo vehicular por las diferentes carreteras intermunicipales en el mes de OCTUBRE aumento notablemente comparado con los meses anteriores ocupando el segundo en flujo de lo que va corrido del año después del mes de enero, debido a la celebración del Festival del Retorno desarrollado en el municipio de Acacias. Cabe resaltar que el peaje ocoa que comunica con el dicho municipio sigue tuvo el mayor porcentaje en lo que va corrido del año.

En total por las carreteras del Departamento del Meta en los diez meses del año han transitado **8.657.546** vehículos, teniendo como mayor flujo la caseta de Ocoa con un 31.9% del total del flujo, seguido de Pte. Amarillo que está en la vía de Villavicencio al municipio de Restrepo con un 31%, luego la caseta de libertad que comunica a los municipios de Pto. López y Pto. Gaitán con el 14.5%, seguido por el peaje Veracruz que comunica con el Departamento de Casanare teniendo como porcentaje el 11.4% y por último el peaje de iraca que comunica con la zona del Ariari y el departamento del Guaviare con el 11.2%.

ANALISIS CASETA POR CASETA PEAJE OCOA

CASETA OCOA					
OCTUBRE	I	II	III,IV,V,VI,VII	Total	VARIACION
Año 2013	222.476	5.505	54.071	282.052	10,2
Año 2014	251.099	5.895	53.718	310.712	

Tabla 10. Consolidado tráfico mensual peaje Ocoa mes de OCTUBRE 2013/2014
Fuente: Autopistas del Llano S.A

Por el peaje ubicado hacia el municipio de Acacias en el mes de octubre del 2014 transitaron **310.712** vehículos presentando el mayor flujo de lo que va corrido del año, este flujo tuvo una variación del 10,2% con respecto al mismo mes del año anterior representada en 28.660 vehículos de diferencia. En total por este peaje de lo que va transcurrido del año han transitado **2.757.751** vehículos.

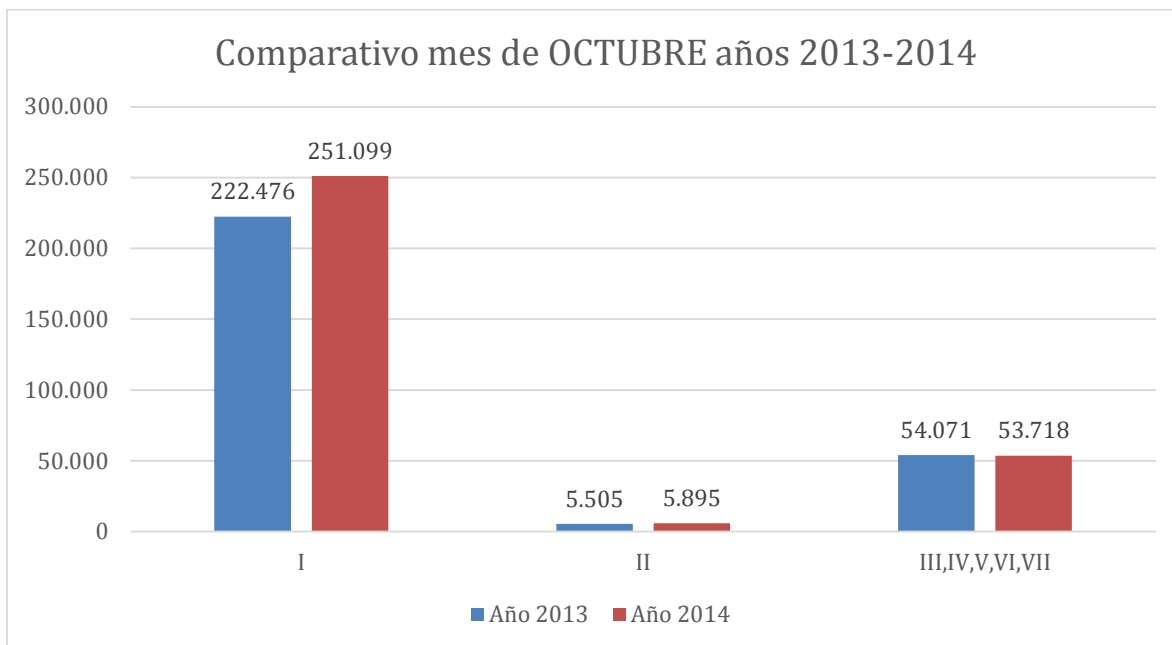

Grafica 7. Flujo vehicular peaje ocoa mes de octubre 2013/2014
Fuente: Autopistas del Llano S.A

En el mes de octubre el tránsito de vehículos particulares corresponde al 80.9% vehículos que transitaron por este eje vial, 1.9% buses y busetas y el 17.3% camiones de dos ejes en adelante.

PEAJE IRACA

CASETA IRACA					
OCTUBRE	I	II	III,IV,V,VI,VII	TOTAL	VARIACION
Año 2013	67.392	3.849	22.355	93.596	4,1
Año 2014	71.986	3.785	21.686	97.457	

Tabla.11. Trafico peaje iraca mes de octubre 2013/2014
Fuente: Autopistas del Llano S.A

En el mes de octubre por el peaje iraca se movilizaron 97.457 vehículos representados en un 10.1% en el total de vehículos que por este eje vial han transitado en lo que va corrido del año. En los primeros diez meses del año 2014 se han movilizado en total 968.687 vehículos. Comparado con el año 2013 que se movilizaron hasta este mes un total de 867.724 vehículos. la variación fue positiva del 4.1% comparado con el mismo mes del año anterior que corresponde en un aumento de 3.861 vehículos.

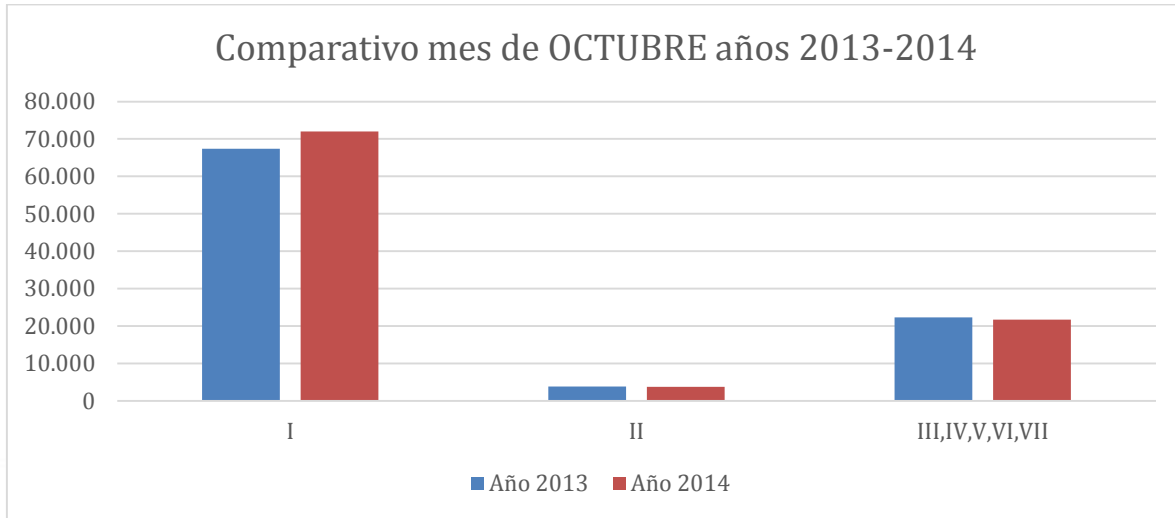

Grafica 8. Flujo vehicular peaje iraca mes de octubre 2013/2014

Fuente: Autopistas del Llano S.A

El flujo de vehículos particulares por el peaje de iraca corresponde al 73,9 % en el mes de octubre, el de buses y busetas al 3,9 %, Adicionalmente se debe tener en cuenta que se movilizaron 21.686 vehículos de carga pesada representados en un 22,3 % de los vehículos transitados por este peaje.

PEAJE PTE. AMARILLO

CASETA PTE. AMARILLO					
OCTUBRE	I	II	III,IV,V,VI,VII	Total	VARIACION
Año 2013	114.191	3.091	27.691	144.973	91,8
Año 2014	223.373	5.824	48.916	278.113	

Tabla 12. Trafico peaje Pte. Amarillo mes de octubre 2013/2014

Fuente: Autopistas del Llano S.A

En el mes de octubre el peaje que conduce al municipio de Restrepo, peaje de PTE. Amarillo sigue teniendo el segundo mayor flujo vehicular en el mes representado en un 30,7% del total de vehículos que transitaron por el Departamento del Meta. Con respecto al año 2013 el flujo vehicular vario en un 91,8% teniendo como diferencia de vehículos transitados por esta caseta 133.140 vehículos, divididos en 109.182 más de categoría I, 2.733 más de categoría II y 21.225 de carga pesada.

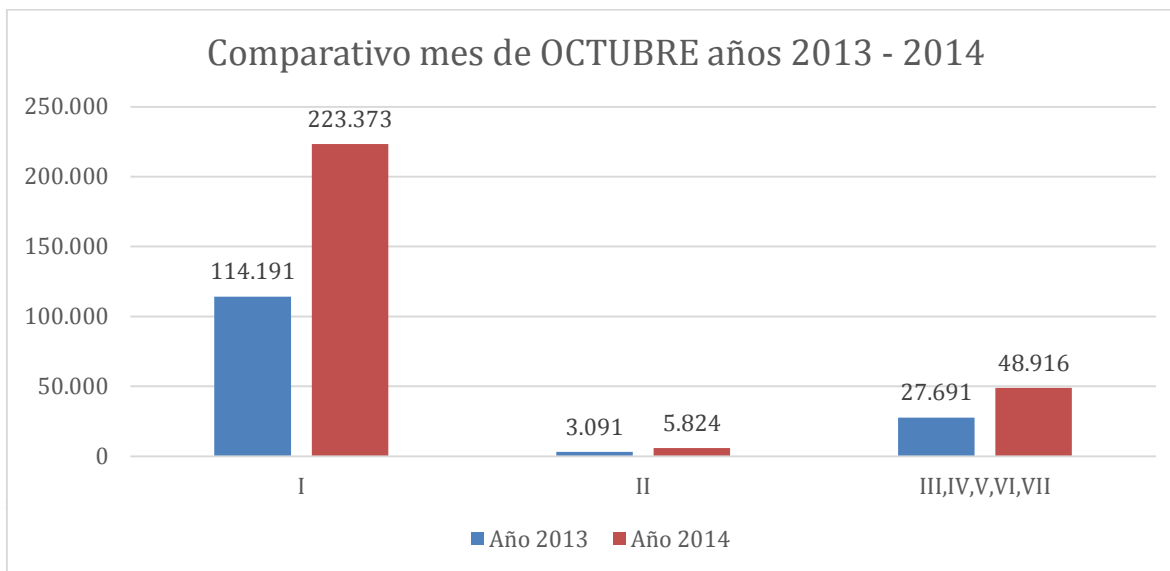

Grafica 9. Flujo vehicular peaje PTE Amarillo mes de octubre 2013/2014
Fuente: Autopistas del Llano S.A

Los vehículos de categoría I (automóviles) representaron el 80,3% del flujo por esta caseta, buses y busetas el 2,1% y las categorías III, IV, V, VI y VII un 17,6% del flujo vehicular.

PEAJE VERACRUZ

CASETA VERACRUZ					
OCTUBRE	I	II	III,IV,V,VI,VII	Total	VARIACION
Año 2013	52.928	5.097	41.843	99.868	-0,4
Año 2014	55.487	5.036	38.991	99.514	

Tabla 13. Trafico peaje Veracruz mes de octubre 2013/2014
Fuente: Autopistas del Llano S.A

Por el peaje de Veracruz en el mes de octubre se movilizaron 99.514 vehículos, teniendo una variación del -0.4 % que equivale a 354 vehículos más transitando por este eje vial el mes de octubre del año 2013.

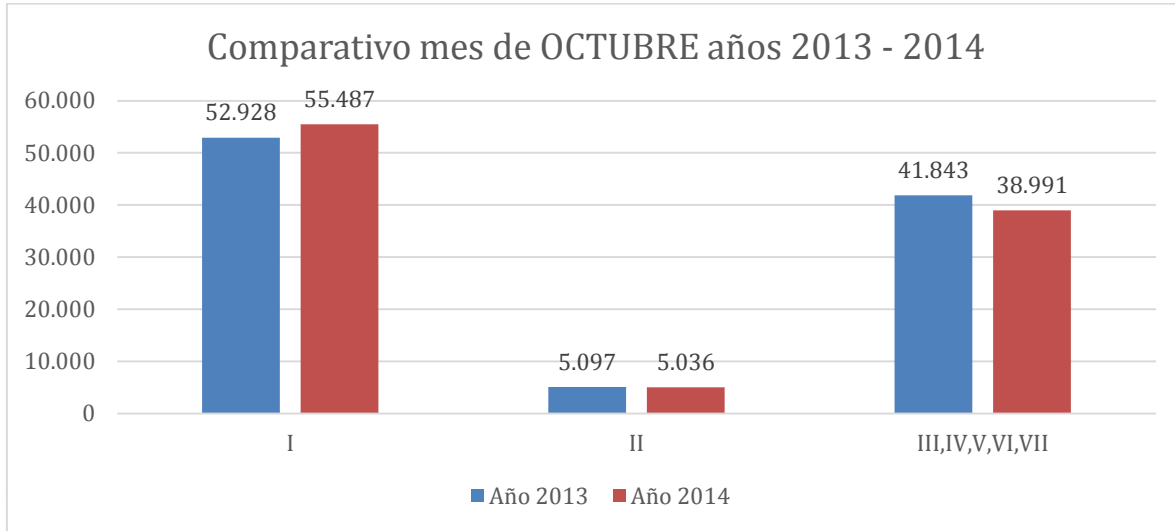

Grafica 10. Flujo vehicular peaje Veracruz mes de octubre 2013/2014
Fuente: Autopistas del Llano S.A

El porcentaje del flujo de vehículos en el mes de septiembre esta representados en un 55.8% los automóviles o la categoría I, la categoría II un 5.1% y las categorías restantes representaron un 39.2% del flujo vehicular por esta caseta de la malla vehicular del Meta.

PEAJE LIBERTAD

CASETA LIBERTAD					
OCTUBRE	I	II	III,IV,V,VI,VII	Total	VARIACION
Año 2013	85.114	6.619	52.528	144.261	-14,3
Año 2014	78.702	5.772	39.088	123.562	

Tabla 14. Trafico peaje libertada mes de octubre 2013/2014
Fuente: Autopistas del Llano S.A

El flujo vehicular reportado en esta caseta la libertad fue de 123.562, teniendo una variación negativa del -14.3% con respecto al mes de octubre del año anterior. De 85.114 vehículos particulares en el 2013, este año transitaron 78.702 teniendo una disminución de 6.409 vehículos. Igualmente el flujo de buses, busetas y camiones de carga pesada disminuyeron

en cantidad durante el mes de octubre comparado con el año anterior, sobre todo el flujo de carros de carga pesada que fueron 13.440 menos.

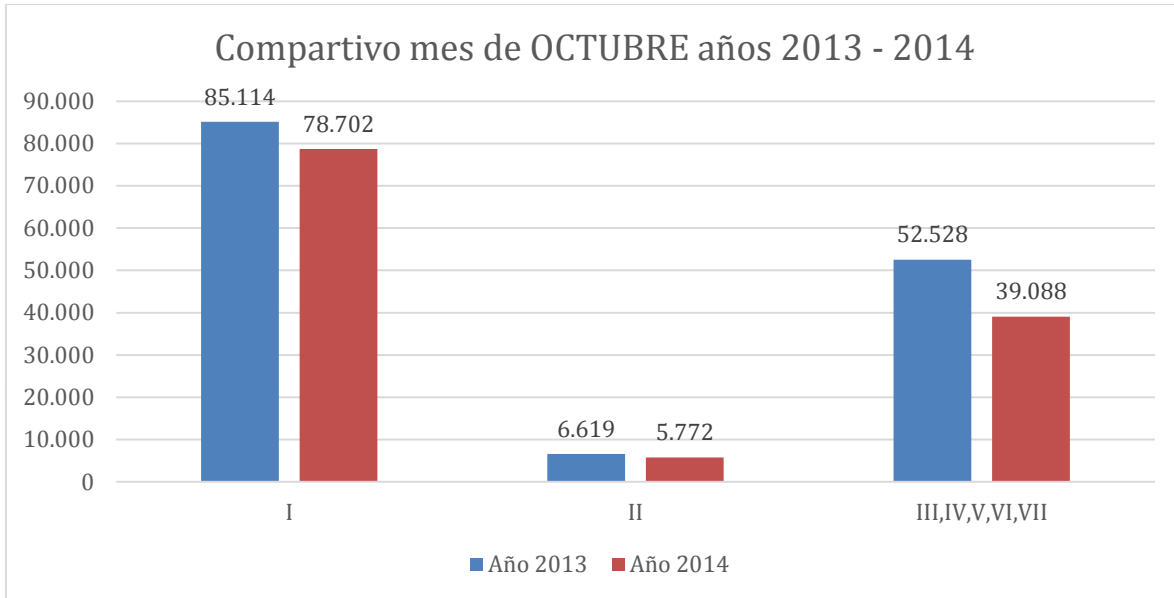

Grafica 11. Flujo vehicular peaje libertad mes de octubre 2013/2014
Fuente: Autopistas del Llano S.A

Cabe resaltar que por este peaje hay gran flujo de vehículos de carga pesada representados en un 31.6% del flujo por este peaje. Adicionalmente el 63.7% corresponden a vehículos de categoría I y el restante porcentaje 4,7% corresponde a la categoría II.

INGRESO A PARQUES

ENTRADA A PARQUES MES A MES 2014

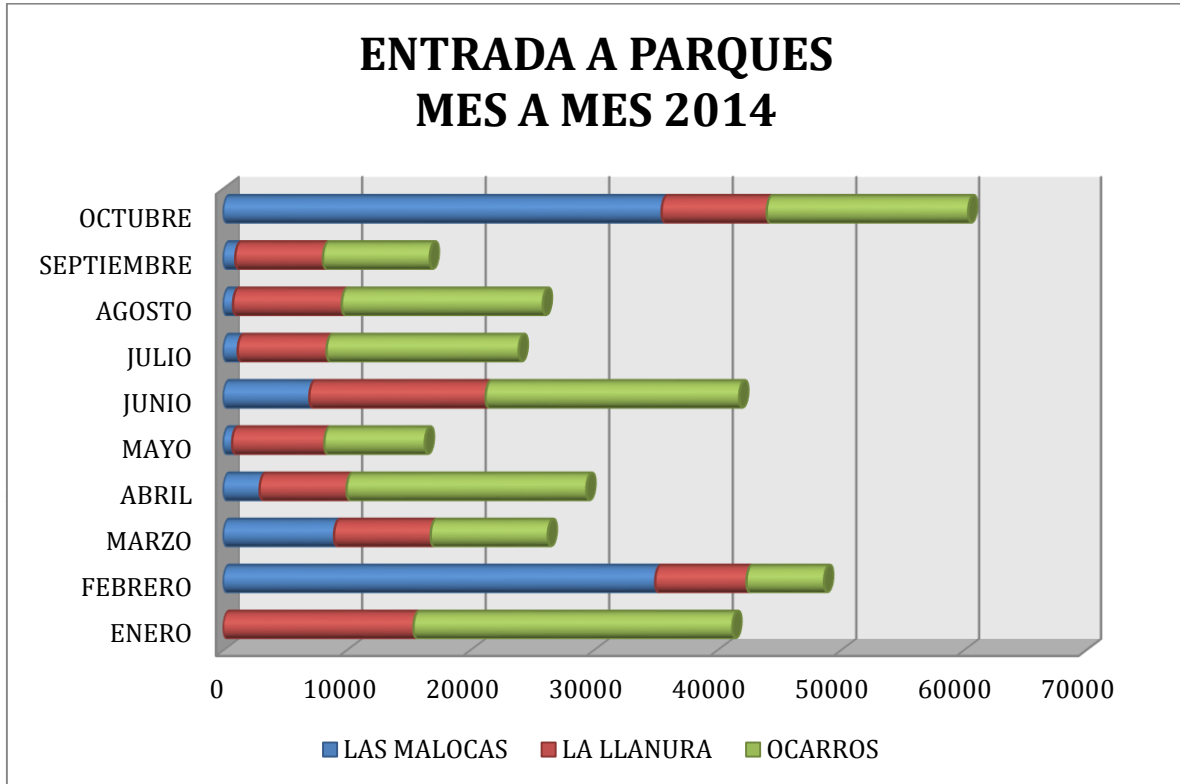

Grafica No.12. Ingreso a parques
Fuente: administración parque.

Para el mes de Octubre, el parque que tuvo mayor ingreso de visitantes fue el Parque Las Malocas con 35.514 personas, seguido por el parque Los Ocarros con 16.353 personas, y finalmente el Parque La Llanura –con 8512 ingresos.

Si tenemos en cuenta la sumatoria de Enero a Octubre, Los Ocarros con 146.464 entradas sigue siendo el parque con mayor reporte de visitantes ya que por una parte, la fauna y flora Llanera es uno de los principales atractivos de la región y por otra parte, el parque cuenta con senderos interpretativos, programas de investigación y preservación de las especies, espacios de interacción visitante – especies; lo que conlleva que sea el parque más atractivo para turistas nacionales y extranjeros.

El Parque las Malocas lleva en 2014 un total de entradas de 93.263. El anterior resultado se debe a que en el mes de Octubre este parque fue la sede del 18° Mundial de Coleo, por lo cual se evidencia un aumento significativo en el número de personas que ingresaron a este



parque, ya que este evento es uno de los principales que se realizan en el municipio adicional al festival del retorno realizado en Acacias, lo que hace que turistas aprovechen para asistir a las ferias de ambos municipios debido a su cercanía.

Finalmente, El Parque La Llanura con 91.052 entradas en lo corrido del año, es el tercer parque visitado en el departamento ya que es el único que cuenta con atracciones mecánicas para la diversión de adultos y niños, además de espacios deportivos, lo que hace que muchos de sus visitantes sean de nuestra misma región.

PARQUES	CONSOLIDADO ENE - OCT			COMPARATIVO ENE - OCT		
	2012	2013	2014	% Variacion 2014 - 2013	% Variacion 2013 - 2012	% Variacion 2014 - 2012
LAS MALOCAS	144825	133945	93263	-30,3721677	-7,51	-35,6029691
SIKUANI	45228	91045	91052	0,00768851	101,30	101,317768
OCARROS	123521	113653	146464	28,8694535	-7,99	18,5741696
TOTAL	313574	338643	330779	-2,32220952	7,99	5,48674316

Tabla 15. Ingreso y variación parques años 2012-2013-2014
Fuente: Administración Parques

Según la tabla anterior, de los tres años comparados se puede evidenciar que en general el 2013 en el periodo de Enero a Octubre, obtuvo mas ingresos a los diferentes parques en relacion con 2012 y 2014. La disminucion del año en curso se puede atribuir de alguna forma a las elecciones presidenciales realizadas este año, lo cual genero una disminucion del turismo de nacionales en general.

En particular, para el Parque Las Malocas, año tras año se ha presentado una disminucion de ingresos al Parque, a pesar que se hizo el relanzamiento de Malocas – Vive lo Nuevo, no se le ha dado una continuidad a la campaña promocional por lo cual no se ha incentivado las visitas para el presente año. Por otra parte el Parque La Llanura – Sikuani, año tras año ha sido el unico que ha reflejado un porcentaje de variacion positivo y finalmente, como se menciono anteriormente, el parque los ocarros tuvo un aumento de 28,8% este año respecto al anterior, porcentaje de crecimiento de entrada a parques mas alto dentro de los tres parques comparados.

PROCEDENCIA DE TURISTAS NACIONALES.

El departamento del Meta en los últimos años se ha consolidado como destino preferido para la mayoría de turistas de todo el país, en mayor cantidad para los residentes de la capital de Colombia (Bogotá) los cuales del promedio de visitantes al departamento el 47 % viene de allí y sus alrededores, seguido del eje cafetero (Armenia, Pereira, Manizales, Medellín entre otros) con un 30%. Luego el valle del cauca con un 7% y otras ciudades un 16% en el mes de octubre. Por consiguiente se debe promocionar mucho más el Departamento del Meta y sus atractivos, en aquellas ciudades que por desconocimiento no han venido a visitar este gran departamento.

PROCEDENCIA DE VISITANTES NACIONALES	
CIUDAD	PORCENTAJE
BOGOTA Y ALRREDORES	47%
EJE CAFETERO	30%
VALLE DEL CAUCA	7%
OTRAS CIUDADES	16%

Tabla 16. Procedencia de visitantes nacionales Departamento del Meta
Fuente: Instituto de Turismo de Villavicencio

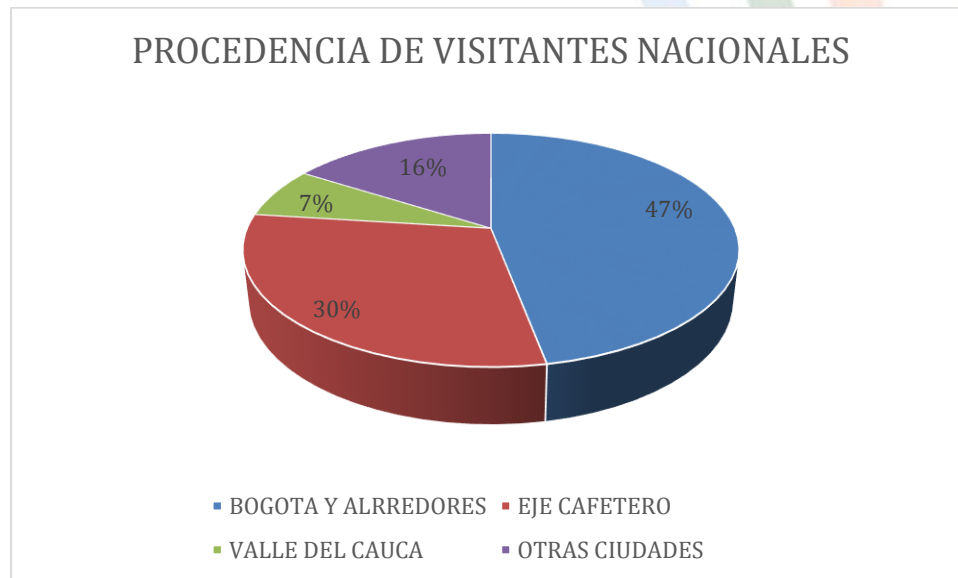

Grafica 13. Procedencia de visitantes nacionales Departamento del Meta
Fuente: Instituto de Turismo de Villavicencio



ESTABLECIMIENTOS CON REGISTRO NACIONAL DE TURISMO A OCTUBRE 2014

Según información brindada por CAMARA DE COMERCIO DE VILLAVICENCIO y el MINISTERIO DE COMERCIO INDUSTRIA Y TURISMO a lo que va corrido del año 2014 se han actualizado 725 establecimientos activos con su respectivo registro nacional. Esto se debe a que han actualizado y a las campañas de sensibilización que se viene realizando por parte del Instituto de Turismo del Meta en los diferentes municipios. A continuación se muestra municipio por municipio los prestadores con RNT del mes de Julio, Agosto, Septiembre y Octubre:

ACACIAS	JULIO	AGOSTO	SEPTIEMBRE	OCTUBRE
ESTABLECIMIENTOS DE ALOJAMIENTO Y HOSPEDAJE	51	53	55	56
AGENCIAS DE VIAJE	2	2	2	2
TOTAL	53	55	57	58

BARRANCA DE UPIA	JULIO	AGOSTO	SEPTIEMBRE	OCTUBRE
ESTABLECIMIENTOS DE ALOJAMIENTO Y HOSPEDAJE	8	10	10	10
TOTAL	8	10	10	10

CABUYARO	JULIO	AGOSTO	SEPTIEMBRE	OCTUBRE
ESTABLECIMIENTOS DE ALOJAMIENTO Y HOSPEDAJE	4	5	6	6
TOTAL	4	5	6	6

CASTILLA LA NUEVA	JULIO	AGOSTO	SEPTIEMBRE	OCTUBRE
ESTABLECIMIENTOS DE ALOJAMIENTO Y HOSPEDAJE	7	7	7	7
TOTAL	7	7	7	7

CUBARRAL	JULIO	AGOSTO	SEPTIEMBRE	OCTUBRE
ESTABLECIMIENTOS DE ALOJAMIENTO Y HOSPEDAJE	4	4	4	4
AGENCIAS DE VIAJE	3	3	3	4
TOTAL	7	7	7	8

CUMARAL	JULIO	AGOSTO	SEPTIEMBRE	OCTUBRE
ESTABLECIMIENTOS DE ALOJAMIENTO Y HOSPEDAJE	11	11	11	12
TOTAL	11	11	11	12

FUENTE DE ORO	JULIO	AGOSTO	SEPTIEMBRE	OCTUBRE
ESTABLECIMIENTOS DE ALOJAMIENTO Y HOSPEDAJE	1	1	1	1
AGENCIAS DE VIAJE	1	1	1	1
TOTAL	2	2	2	2

GRANADA	JULIO	AGOSTO	SEPTIEMBRE	OCTUBRE
ESTABLECIMIENTOS DE ALOJAMIENTO Y HOSPEDAJE	20	20	22	23
AGENCIAS DE VIAJE	6	6	6	6
TOTAL	26	26	28	29

GUAMAL	JULIO	AGOSTO	SEPTIEMBRE	OCTUBRE
ESTABLECIMIENTOS DE ALOJAMIENTO Y HOSPEDAJE	15	15	15	17
AGENCIAS DE VIAJE	2	2	2	2
TOTAL	17	17	17	19

LA MACARENA	JULIO	AGOSTO	SEPTIEMBRE	OCTUBRE
ESTABLECIMIENTOS DE ALOJAMIENTO Y HOSPEDAJE	5	5	5	5
AGENCIAS DE VIAJE	4	5	6	6
GUIAS DE TURISMO	10	13	13	13
TOTAL	19	23	24	24

PUERTO GAITAN	JULIO	AGOSTO	SEPTIEMBRE	OCTUBRE
ESTABLECIMIENTOS DE ALOJAMIENTO Y HOSPEDAJE	69	76	81	84
EMPRESA DE TRANSPORTE TERRESTRE AUTOMOTOR	2	2	2	2
TOTAL	71	78	83	86

PUERTO LLERAS	JULIO	AGOSTO	SEPTIEMBRE	OCTUBRE
ESTABLECIMIENTOS DE ALOJAMIENTO Y HOSPEDAJE	6	6	6	6
TOTAL	6	6	6	6

PUERTO LOPEZ	JULIO	AGOSTO	SEPTIEMBRE	OCTUBRE
ESTABLECIMIENTOS DE ALOJAMIENTO Y HOSPEDAJE	34	36	37	38
OPERADORES PROFESIONALES DE CONGRESOS, FERIAS Y CONVENCIONES	1	1	1	1
OFICINA DE REPRESENTACION TURÍSTICA	1	1	1	1
TOTAL	36	38	39	40

PUERTO RICO	JULIO	AGOSTO	SEPTIEMBRE	OCTUBRE
ESTABLECIMIENTOS DE ALOJAMIENTO Y HOSPEDAJE	3	4	5	5
TOTAL	3	4	5	5

RESTREPO	JULIO	AGOSTO	SEPTIEMBRE	OCTUBRE
ESTABLECIMIENTOS DE ALOJAMIENTO Y HOSPEDAJE	19	21	25	26
AGENCIAS DE VIAJE	1	1	1	1
ESTABLECIMIENTO DE GASTRONOMIA Y SIMILARES	2	2	2	2
TOTAL	22	24	28	29

SAN CARLOS DE GUAROA	JULIO	AGOSTO	SEPTIEMBRE	OCTUBRE
ESTABLECIMIENTOS DE ALOJAMIENTO Y HOSPEDAJE	3	4	4	5
TOTAL	3	4	4	5

SAN JUAN DE ARAMA	JULIO	AGOSTO	SEPTIEMBRE	OCTUBRE
ESTABLECIMIENTOS DE ALOJAMIENTO Y HOSPEDAJE	0	2	2	2
AGENCIAS DE VIAJE	1	1	1	1
TOTAL	1	3	3	3

SAN MARTIN	JULIO	AGOSTO	SEPTIEMBRE	OCTUBRE
ESTABLECIMIENTOS DE ALOJAMIENTO Y HOSPEDAJE	13	13	14	14
AGENCIAS DE VIAJE	1	1	1	1
TOTAL	14	14	15	15

VILLAVICENCIO	JULIO	AGOSTO	SEPTIEMBRE	OCTUBRE
ESTABLECIMIENTOS DE ALOJAMIENTO Y HOSPEDAJE	232	238	243	245
AGENCIAS DE VIAJE	63	64	71	74
ARRENDADORES DE VEHICULOS PARA TURISMO NACIONAL E INTERNACIONAL	1	1	1	1
EMPRESA DE TRANSPORTE TERRESTRE AUTOMOTOR	4	4	4	4
EMPRESAS CAPTADORAS DE AHORRO PARA VIAJES Y DE SERVICIOS TURISTICOS	1	1	1	1
ESTABLECIMIENTO DE GASTRONOMIA Y SIMILARES	5	5	5	5
GUIAS DE TURISMO	8	8	8	8
OFICINA DE REPRESENTACION TURISTICA	7	7	7	7
OPERADORES PROFESIONALES DE CONGRESOS, FERIAS Y CONVENCIONES	1	1	1	1
TOTAL	322	329	341	354



META

Somos la ruta natural

VISTA HERMOSA	JULIO	AGOSTO	SEPTIEMBRE	OCTUBRE
ESTABLECIMIENTOS DE ALOJAMIENTO Y HOSPEDAJE	1	2	2	7
TOTAL	1	2	2	7

TOTALES	JULIO	AGOSTO	SEPTIEMBRE	OCTUBRE
ESTABLECIMIENTOS DE ALOJAMIENTO Y HOSPEDAJE	506	533	555	573
AGENCIAS DE VIAJE	84	86	94	98
ARRENDADORES DE VEHICULOS PARA TURISMO NACIONAL E INTERNACIONAL	1	1	1	1
EMPRESA DE TRANSPORTE TERRESTRE AUTOMOTOR	6	6	6	6
EMPRESAS CAPTADORAS DE AHORRO PARA VIAJES Y DE SERVICIOS TURISTICOS	1	1	1	1
ESTABLECIMIENTO DE GASTRONOMIA Y SIMILARES	7	7	7	7
GUIAS DE TURISMO	18	21	21	21
OFICINA DE REPRESENTACION TURISTICA	8	8	8	8
OPERADORES PROFESIONALES DE CONGRESOS, FERIAS Y CONVENCIONES	1	2	2	2
TOTAL	632	665	695	717

De acuerdo a los datos anteriores, podemos concluir que del mes de Septiembre al mes de Octubre, se han registrado y/o actualizado 52 prestadores de servicios turístico del Departamento del Meta, esto como consecuencia de las diferentes campañas de sensibilización y capacitación realizadas por parte del Instituto de turismo del Meta.

HABITACIONES Y CAMAS EN EL DEPARTAMENTO DEL META.

Con ayuda la CAMARA DE COMERCIO DE VILLAVICENCIO y EL MINISTERIO DE COMERCIO, INDUSTRIA Y TURISMO, por medio del REGISTRO NACIONAL DE TURISMO, se puede dar un consolidad de las habitaciones y camas disponibles en el departamento del Meta hasta el 30 de OCTUBRE del 2014, mostrando que en los diferentes municipios de nuestro departamento se está potenciando el turismo y ampliando la capacidad para que los turistas tengan una buena estadía en cada uno de los municipios a los que lleguen:

ACACIAS			
MES	ESTABLECIMIENTOS DE ALOJAMIENTO Y HOSPEDAJE	HABITACIONES	CAMAS
MAYO	45	663	1137
JULIO	51	752	1326
AGOSTO	53	773	1357
SEPTIEMBRE	55	807	1400
OCTUBRE	56	837	1470

BARRANCA DE UPIA			
MES	ESTABLECIMIENTOS DE ALOJAMIENTO Y HOSPEDAJE	HABITACIONES	CAMAS
MAYO	7	99	111
JULIO	8	111	125
AGOSTO	10	156	213
SEPTIEMBRE	10	156	213
OCTUBRE	10	156	213

CABUYARO			
MES	ESTABLECIMIENTOS DE ALOJAMIENTO Y HOSPEDAJE	HABITACIONES	CAMAS
MAYO	4	47	73
JULIO	4	47	73
AGOSTO	5	55	83



SEPTIEMBRE	6	63	94
OCTUBRE	6	63	94

CASTILLA LA NUEVA			
MES	ESTABLECIMIENTOS DE ALOJAMIENTO Y HOSPEDAJE	HABITACIONES	CAMAS
MAYO	5	83	133
JULIO	7	106	172
AGOSTO	7	106	172
SEPTIEMBRE	7	106	172
OCTUBRE	7	106	172

CUBARRAL			
MES	ESTABLECIMIENTOS DE ALOJAMIENTO Y HOSPEDAJE	HABITACIONES	CAMAS
MAYO	4	38	67
JULIO	4	38	67
AGOSTO	4	38	67
SEPTIEMBRE	4	38	67
OCTUBRE	4	38	67

CUMARAL			
MES	ESTABLECIMIENTOS DE ALOJAMIENTO Y HOSPEDAJE	HABITACIONES	CAMAS
MAYO	9	117	245
JULIO	11	134	305
AGOSTO	11	134	305
SEPTIEMBRE	11	134	305
OCTUBRE	12	149	323

FUENTE DE ORO

MES	ESTABLECIMIENTOS DE ALOJAMIENTO Y HOSPEDAJE	HABITACIONES	CAMAS
MAYO	1	30	41
JULIO	1	30	41
AGOSTO	1	30	41
SEPTIEMBRE	1	30	41
OCTUBRE	1	30	41

GRANADA			
MES	ESTABLECIMIENTOS DE ALOJAMIENTO Y HOSPEDAJE	HABITACIONES	CAMAS
MAYO	17	339	468
JULIO	20	414	564
AGOSTO	20	414	564
SEPTIEMBRE	22	464	628
OCTUBRE	23	484	648

GUAMAL			
MES	ESTABLECIMIENTOS DE ALOJAMIENTO Y HOSPEDAJE	HABITACIONES	CAMAS
MAYO	14	194	393
JULIO	15	209	417
AGOSTO	15	209	417
SEPTIEMBRE	15	209	417
OCTUBRE	17	230	461

LA MACARENA			
MES	ESTABLECIMIENTOS DE ALOJAMIENTO Y HOSPEDAJE	HABITACIONES	CAMAS
MAYO	4	61	79
JULIO	5	81	119
AGOSTO	5	81	119
SEPTIEMBRE	5	81	119
OCTUBRE	5	81	119

PUERTO GAITAN			
---------------	--	--	--



MES	ESTABLECIMIENTOS DE ALOJAMIENTO Y HOSPEDAJE	HABITACIONES	CAMAS
MAYO	60	1154	1593
JULIO	69	1296	1791
AGOSTO	76	1492	2063
SEPTIEMBRE	81	1573	2180
OCTUBRE	84	1616	2227

PUERTO LLERAS			
MES	ESTABLECIMIENTOS DE ALOJAMIENTO Y HOSPEDAJE	HABITACIONES	CAMAS
MAYO	5	75	97
JULIO	6	83	107
AGOSTO	6	83	107
SEPTIEMBRE	6	83	107
OCTUBRE	6	83	107

PUERTO LOPEZ			
MES	ESTABLECIMIENTOS DE ALOJAMIENTO Y HOSPEDAJE	HABITACIONES	CAMAS
MAYO	22	400	599
JULIO	34	626	1006
AGOSTO	36	695	1131
SEPTIEMBRE	37	699	1141
OCTUBRE	38	714	1171

PUERTO RICO			
MES	ESTABLECIMIENTOS DE ALOJAMIENTO Y HOSPEDAJE	HABITACIONES	CAMAS
MAYO	2	21	28
JULIO	3	35	45
AGOSTO	4	37	55
SEPTIEMBRE	5	43	67
OCTUBRE	5	43	67

RESTREPO			
MES	ESTABLECIMIENTOS DE ALOJAMIENTO Y HOSPEDAJE	HABITACIONES	CAMAS
MAYO	14	309	767
JULIO	19	413	894
AGOSTO	21	435	974
SEPTIEMBRE	25	458	1034
OCTUBRE	26	468	1046

SAN CARLOS DE GUAROA			
MES	ESTABLECIMIENTOS DE ALOJAMIENTO Y HOSPEDAJE	HABITACIONES	CAMAS
MAYO	3	38	49
JULIO	3	38	49
AGOSTO	4	43	55
SEPTIEMBRE	4	43	55
OCTUBRE	5	57	75

SAN JUAN DE ARAMA			
MES	ESTABLECIMIENTOS DE ALOJAMIENTO Y HOSPEDAJE	HABITACIONES	CAMAS
MAYO	1	10	10
JULIO	1	10	10
AGOSTO	2	20	23
SEPTIEMBRE	2	20	23
OCTUBRE	2	20	23

SAN MARTIN			
MES	ESTABLECIMIENTOS DE ALOJAMIENTO Y HOSPEDAJE	HABITACIONES	CAMAS
MAYO	7	94	203
JULIO	13	141	292
AGOSTO	13	141	292
SEPTIEMBRE	14	145	300
OCTUBRE	14	145	300

VILLAVICENCIO			
MES	ESTABLECIMIENTOS DE ALOJAMIENTO Y HOSPEDAJE	HABITACIONES	CAMAS
MAYO	199	4084	7380
JULIO	232	4616	8400
AGOSTO	238	4670	8517
SEPTIEMBRE	243	4882	8915
OCTUBRE	245	4925	9050

VISTA HERMOSA			
MES	ESTABLECIMIENTOS DE ALOJAMIENTO Y HOSPEDAJE	HABITACIONES	CAMAS
MAYO	1	31	35
JULIO	1	31	35
AGOSTO	1	31	35
SEPTIEMBRE	1	31	35
OCTUBRE	1	31	35

TOTALES			
MES	ESTABLECIMIENTOS DE ALOJAMIENTO Y HOSPEDAJE	HABITACIONES	CAMAS
MAYO	424	7887	13508
JULIO	507	9211	15838
AGOSTO	532	9643	16590
SEPTIEMBRE	554	10065	17313
OCTUBRE	567	10276	17709

Tabla 17. Comparativo años 2012/2013/2014
Fuente. Cámara de Comercio Villavicencio, Ministerio CIT

Para el mes de OCTUBRE la capacidad de establecimientos de alojamiento en los distintos municipios del Departamento del Meta aumento pasando de 9643 habitaciones en el mes de AGOSTO a 10276 en OCTUBRE, las camas disponibles para el mes de AGOSTO eran 16590 y para el mes de OCTUBRE fueron de 17.709 camas disponibles, este aumento de igual forma con los prestadores se debe a la actualización del registro nacional de turismo (RNT) que se está logrando con la capacitación a prestadores desarrolladas en los distintos municipios del departamento. Para el año 2012 se tenían inscritos 581 prestadores, para el 2013 eran 534 y de lo que va corrido de año 2014 van 717 prestadores turísticos con su respectivo registro nacional de turismo, siendo este un índice positivo con respecto a los años



anteriores ya que muchos establecimientos están saliendo de la ilegalidad, lo cual beneficia al sector turístico y su competitividad.

ESTABLECIMIENTOS NUEVOS

COMPARATIVO PRESTADORES TURISTICOS CON REGISTRO NACIONAL DE TURISMO.		
AÑO 2012	AÑO 2013	ENERO - OCTUBRE 2014
581	534	717

Tabla 18. Comparativo Prestadores 2012/2013/2014
Fuente. Cámara de Comercio Villavicencio, Ministerio CIT

La CAMARA DE COMERCIO DE VILLAVICENCIO y EL MINISTERIO DE COMERCIO, INDUSTRIA Y TURISMO, con la información brindada en lo que va corrido del año hasta el mes de OCTUBRE se han registrado 183 establecimientos nuevos, en el 2013 se registraron 148 establecimientos en todo el año, lo cual indica un aumento de oferta de prestadores de servicios turísticos dentro del departamento del Meta.

ESTABELCIMIENTOS NUEVOS	
AÑO 2013	AÑO 2014
148	183

Tabla 19. Establecimientos Nuevos 2013/2014
Fuente. Cámara de Comercio Villavicencio, Ministerio CIT

VIVIAN MARTINEZ C.
CARLOS ANDRES RESTREPO R.



www.turismometa.gov.co
CONTACTOS PBX: (8) 6830848
 310 2078600 Subdirección Administrativa
 310 2076335 Subdirección Planeación y Desarrollo
 310 2091934 Secretaría de Dirección
 310 2101622 Tesorería
 Parque Las Malocas - Villavicencio, Meta



Los llanos son vida.