



INFORME No. 015



CIFRAS 2014



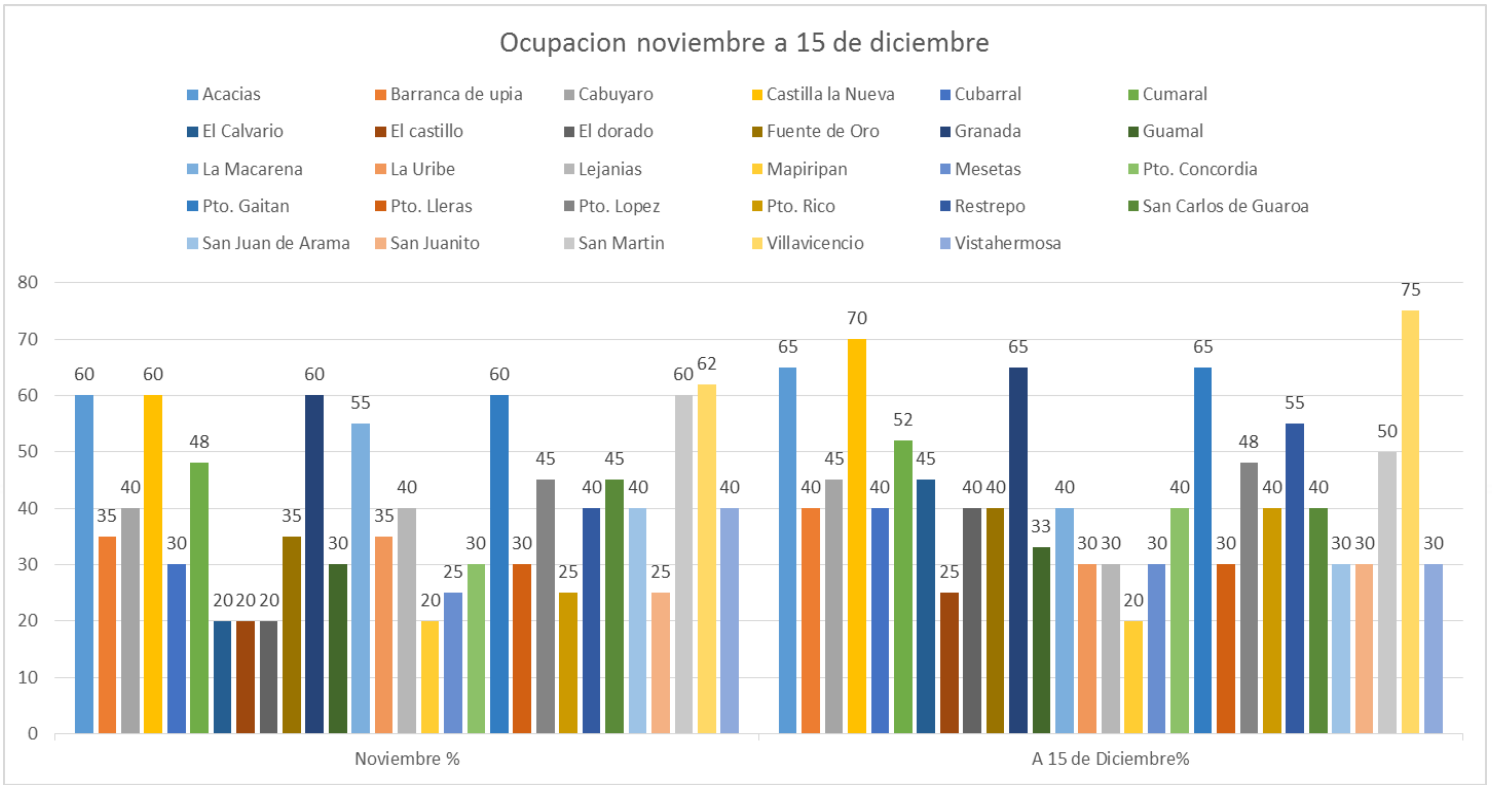

OCUPACION HOTELERA

Grafica 1. Ocupación mes de NOVIEMBRE Y A 15 DE DICIEMBRE en %
Fuente: Hoteles y Gestores municipales

En el mes de NOVIEMBRE y hasta el 15 de DICIEMBRE la ocupación hotelera dentro de los 29 municipios analizados del Departamento del Meta es de 39.1 y 42, 9% respectivamente a nivel departamental. Este porcentaje se evidencia por encima del mes anterior (Octubre) debido a la realización de importantes eventos en diferentes municipios como lo fueron: el festival de la palma (San Carlos de Guaroa 1 al 3 de noviembre), festival y reinado turístico sierra de la macarena (San Juan de Arama del 1 al 4 de noviembre), festival frutícola del llano (Lejanias del 1 al 4 de Noviembre), Festival folclórico y turístico de los Llanos (San Martin de los Llanos del 8 al 11 de Noviembre), Festival del renacimiento Llanero (vista hermosa del 8 al 11 de noviembre), festival de música llanera la vellousea (La Macarena del 22 al 24 de Noviembre), festival de la paz y la confraternidad Uribense (La Uribe del 22 al 24 de Noviembre), festival y reinado de la sal (Restrepo del 6 al 9 de Diciembre), festival del petróleo y la cultura llanera (Castilla la



Nueva del 6 al 8 de Diciembre), entre otros y el más importante en el mes de Diciembre es el festiva llanero de Villavicencio el cual hizo que la ocupación hasta el 15 de Diciembre estuviera en un 75% mostrando uno de los mejores porcentajes del año.

Igualmente, respecto a años anteriores se nota una disminución del porcentaje de ocupación departamental debido a la inclusión de todos aquellos municipios que aún no cumplen con hoteles legalmente formalizados, lo que conlleva a que la ocupación en muchos de ellos sea muy baja. Por otra parte, se puede decir que muchos de los municipios que se analizaron no cuentan con infraestructura para el desarrollo de actividades turísticas lo que genera que los pocos visitantes que allí se hospedan sean de empresas que van a realizar trabajos de malla vial, instalación y revisión de servicios públicos y todas aquellas que tienen que ver con el sector petrolero que tienen algún interés en esas zonas.

Según la gráfica No. 1, aparte de Villavicencio que presentaron festividades importantes durante este mes los otros municipios que tuvieron festividades y mencionados anteriormente presentaron alzas en sus índices de ocupación, se evidencia que los municipios como Castilla La Nueva, Granada, y Puerto Gaitán presentan los mayores índices de ocupación estando en 70%, 65% y 65% respectivamente.

Municipios como Cabuyaro, Cumaral, La Macarena, Puerto López, Restrepo y San Martín, se encuentran entre un 40% a 50% en sus porcentajes de ocupación, debido a que son los municipios a los cuales se dirigen muchos de los habitantes de Villavicencio para pasar sus fines de semana ya que estos cuentan con infraestructura y actividades turísticas a desarrollar sin ir muy lejos de su lugar de residencia; a excepción de la Macarena que se ha ido posicionando como un destino turístico a nivel internacional por su atractivo Caño Cristales.

Finalmente, municipios como Barranca de Upiá, Cubarral, El Calvario, El Castillo, El Dorado, Fuente de Oro, Guamal, La Uribe, Lejanías, Mapiripán, Mesetas, Puerto Concordia, Puerto Lleras, Puerto Rico, San Carlos de Guaroa, San Juan de Arama, San Juanito y Vista Hermosa, necesitan mayor fortalecimiento del sector turístico y mayores programas de promoción para desaparecer la imagen de violencia con la cual muchos de ellos están catalogados.

VILLAVICENCIO							
COMPARATIVO OCUPACION HOTELERA				VARIACION			
	2012	2013	2014		% Variación 2014 - 2013	% Variación 2013 - 2012	% Variación 2014 - 2012
ENERO	57,00	65,00	70,00		7,69	14,04	22,81
FEBRERO	-	-	67,00				
MARZO	-	-	70,00				
ABRIL	54,20	77,00	69,00		-10,39	42,07	27,31
MAYO	40,59	40,00	62,00		55,00	-1,45	52,75
JUNIO	43,39	77,00	72,00		-6,49	77,46	65,94
JULIO	43,50	55,00	65,00		18,18	26,44	49,43
AGOSTO	38,49	30,00	65,00		116,67	-22,06	68,88
SEPTIEMBRE	23,78	38,00	60,00		57,89	59,80	152,31
OCTUBRE	34,41	60,00	68,00		13,33	74,37	97,62
NOVIEMBRE	41,84	50,00	62,00		24,00	19,50	48,18
DICIEMBRE	30,00	80,00	75,00		-6,25	166,67	150,00
PROMEDIO	33,93	47,67	67,08	VARIACION ANUAL	40,73	40,47	97,69

Tabla 0. Comparativo ocupación hotelera
Fuente: Gestor Turístico y Hoteles Villavicencio

Según el cuadro comparativo de ocupación hotelera de Villavicencio, se puede evidenciar que en lo que va corrido del 2014 se evidencia un porcentaje de ocupación del 67,08%, siendo el año más significativo respecto a años anteriores. Cabe resaltar que la ciudad de Villavicencio tiene un auge mayor respecto a otros municipios debido a que es el centro de muchas operaciones petroleras del departamento por lo cual el turismo corporativo entra a ser un segmento importante generando mayores índices de ocupación, sin dejar de lado su interés turístico debido a su cercanía con la capital y sus diferentes puntos de interés, además de las ferias y fiestas de gran magnitud que aquí se realizan.

OCUPACION FINCAS TURISTICAS

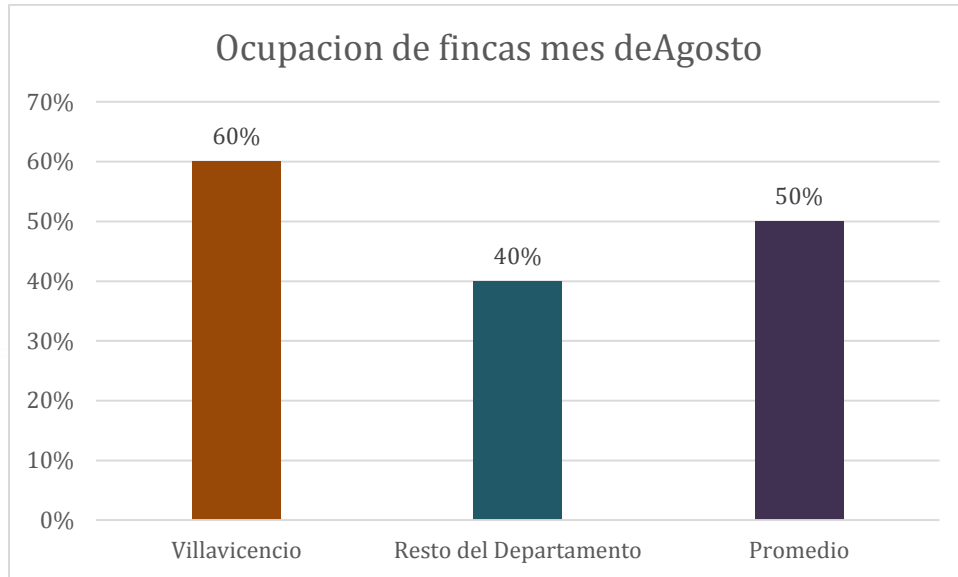

Grafica 2. Ocupación Fincas a 15 de Diciembre 2014
Fuente: Gestores Turísticos

Ocupación en Fincas a 15 de Diciembre	
Villavicencio	60%
Resto del Departamento	40%
Promedio	50%

Tabla 1. Ocupación Fincas a 15 de Diciembre
Fuente: Gestores Turísticos

Según la información brindada por los gestores turísticos y recolectados por el observatorio turístico del Meta, la ocupación en fincas alrededor de la ciudad de Villavicencio al 15 de Diciembre es del 60 %. Lo anterior se debe a la presencia de celebraciones como el festival llanero y al inicio de la temporada decembrina donde se desarrollaron eventos significativos en la capital del Departamento, lo cual generó mayor ocupación de alojamientos rurales.

En el resto del Departamento del Meta el porcentaje de ocupación fue del 40% aumentando respecto al mes anterior en 10%. Esto se debe a que con el desarrollo de los festivales, los turistas aprovecharon para alquilar fincas turísticas para su descanso y recreación de todo el fin de semana no dependiera solo de las festividades sino también realizar actividades adicionales.

Según los datos anteriores se concluye que el porcentaje de ocupación promedio en fincas del Departamento del Meta fue de 50% hasta el 15 de Diciembre de 2014, porcentaje que aunque mejoró respecto al mes anterior, aún refleja la necesidad de promover campañas para mejorar el alojamiento en sectores rurales.

OCUPACION COMPARATIVA MES A MES AÑO 2014

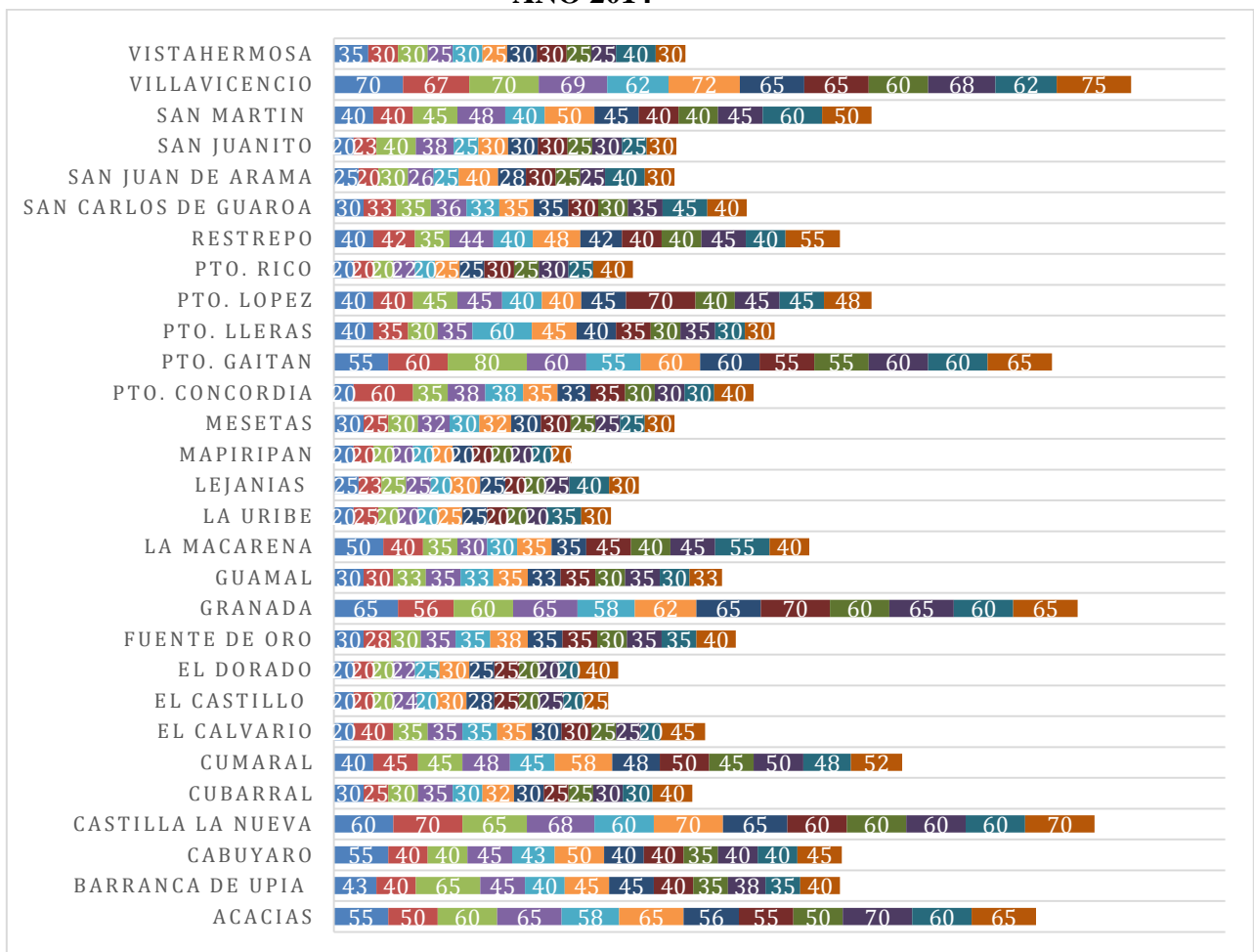

Grafica 3. Comparativo mes a mes año 2014
Fuente: Hoteles y Gestores Municipales



META

Somos la ruta natural

Según la gráfica anterior se observa el comportamiento que ha tenido la ocupación hotelera en los 29 municipios del Departamento del Meta mes a mes del año 2014, teniendo como puntos altos los municipios de Villavicencio, Acacias, Granada, Castilla la Nueva y Puerto Gaitán.

Los municipios que tienen el menor promedio de ocupación de lo que va corrido del año son Puerto rico, La Uribe, Mapiripan, El Castillo y el Dorado.

CONSOLIDADO MES A MES AÑO 2014

Ocupación hotelera	Enero%	Febrero%	Marzo %	Abril%	Mayo%	Junio%	Julio%	Agosto %	Septiembre %	Octubre %	Noviembre %	A 15 de Diciembre%	Promedio %
Acacias	55	50	60	65	58	65	56	55	50	70	60	65	59,1
Barranca de upia	43	40	65	45	40	45	45	40	35	38	35	40	42,6
Cabuyaro	55	40	40	45	43	50	40	40	35	40	40	45	42,8
Castilla la Nueva	60	70	65	68	60	70	65	60	60	60	60	70	64,0
Cubarral	30	25	30	35	30	32	30	25	25	30	30	40	30,2
Cumaral	40	45	45	48	45	58	48	50	45	50	48	52	47,8
El Calvario	20	40	35	35	35	35	30	30	25	25	20	45	31,3
El castillo	20	20	20	24	20	30	28	25	20	25	20	25	23,1
El dorado	20	20	20	22	25	30	25	25	20	20	20	40	23,9
Fuente de Oro	30	28	30	35	35	38	35	35	30	35	35	40	33,8
Granada	65	56	60	65	58	62	65	70	60	65	60	65	62,6
Guamal	30	30	33	35	33	35	33	35	30	35	30	33	32,7
La Macarena	50	40	35	30	30	35	35	45	40	45	55	40	40,0
La Uribe	20	25	20	20	20	25	25	20	20	20	35	30	23,3
Lejanias	25	23	25	25	20	30	25	20	20	25	40	30	25,7
Mapiripan	20	20	20	20	20	20	20	20	20	20	20	20	20,0
Mesetas	30	25	30	32	30	32	30	30	25	25	25	30	28,7
Pto. Concordia	20	60	35	38	38	35	33	35	30	30	30	40	35,3
Pto. Gaitan	55	60	80	60	55	60	60	55	55	60	60	65	60,4
Pto. Lleras	40	35	30	35	60	45	40	35	30	35	30	30	37,1
Pto. Lopez	40	40	45	45	40	40	45	70	40	45	45	48	45,3
Pto. Rico	20	20	20	22	20	25	25	30	25	30	25	40	25,2
Restrepo	40	42	35	44	40	48	42	40	40	45	40	55	42,6
San Carlos de Guaroa	30	33	35	36	33	35	35	30	30	35	45	40	34,8
San Juan de Arama	25	20	30	26	25	40	28	30	25	25	40	30	28,7
San Juanito	20	23	40	38	25	30	30	30	25	30	25	30	28,8
San Martin	40	40	45	48	40	50	45	40	40	45	60	50	45,3
Villavicencio	70	67	70	69	62	72	65	65	60	68	62	75	67,1
Vistahermosa	35	30	30	25	30	25	30	30	25	25	40	30	29,6
Total	36,1	36,8	38,9	39,1	36,9	41,3	38,4	38,4	34,0	38,0	39,1	42,9	38,3

Tabla 2. Consolidado mes a mes año 2014
Fuente: Hoteles y Gestores Turísticos

Para lo que va corrido del año 2014 el promedio total de ocupación es del 38,3 % siendo el mes de Diciembre el de mayor promedio con un 42,9% debido a las varias celebraciones desarrolladas en distintos municipios y al inicio de vacaciones de fin de año, al igual se tiene que el mes de septiembre es el más bajo en ocupación hotelera con un 34 %, El mes de noviembre se encuentra en un promedio de 39.1%.

**FLUJO VEHICULAR
EJE VIAL Bogotá - Villavicencio**

Para el análisis del ingreso de vehículos a la capital del Departamento del Meta en el mes de Noviembre, se subdividen en Tres categorías el Flujo, CATEGORIA I (Automóviles camperos y camionetas) CATEGORIA II (buses) y CATEGORIAS III, IV,V, VI, VII (camiones pequeños de 2 ejes, camiones grandes de 2 ejes, camiones de 3,4,5,6 o más ejes), dicho análisis aportara un dato más real del posible ingreso de turistas al departamento del Meta por este eje Vial.

CATEGORIAS				
Noviembre	I	II	III,IV,V,VI,VII	TOTAL
Flujo Vehicular	98.362	5.520	43.298	147.180
%	64,9	3,5	31,6	100,0

Tabla 3. Flujo Vehicular Mes NOVIEMBRE
Fuente: COVIANDES

Para el mes de NOVIEMBRE ingresaron desde la capital de Colombia (Bogotá) 147.180 vehículos, de los cuales un 64,9% que representan 98.362 son vehículos de categoría I, el otro 31.6% son camiones de dos y más de dos ejes representados en 43.298 vehículos, los buses y busetas se movilizaron de Bogotá hacia Villavicencio 5.520 vehículos.

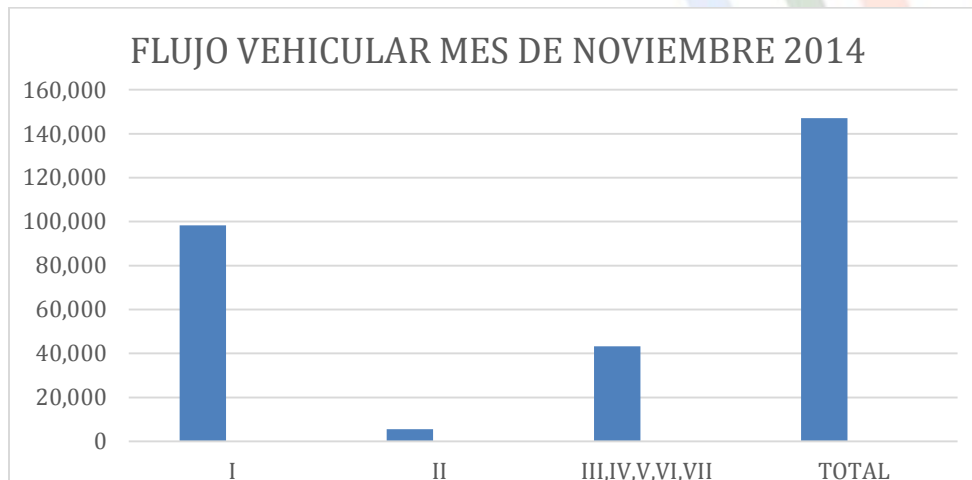

Grafica 4. Flujo Vehicular mes de NOVIEMBRE
Fuente: COVIANDES

**CONSOLIDADO MES A MES INGRESO DE VEHICULOS
EJE VIAL BOGOTA – VILLAVICENCIO**

MES	CATEGORIA			TOTAL
	I	II	III,IV,V,VI,VII	
ENERO	114.900	5.944	43.856	164.700
FEBRERO	75.379	4.227	40.451	120.057
MARZO	89.869	4.821	46.801	141.491
ABRIL	104.553	5237	47.622	157.412
MAYO	84.535	4941	51.178	140.654
JULIO	102.839	5.540	43.979	152.358
JULIO	90.120	5.280	50.997	146.397
AGOSTO	98.645	5.166	48.470	152.281
SEPTIEMBRE	82.127	4.756	46.880	133.763
OCTUBRE	105.891	5.725	46.264	157.880
NOVIEMBRE	98.362	5.520	43.298	147.180
TOTAL	1.047.220	57.157	509.796	1.614.173

Tabla 4.consolidado Mes a Mes año 2014
Fuente: COVIANDES

De lo que va corrido del año 2014 han transitado por el peaje pipiral, desde el interior del país 1.614.173 vehículos, de los cuales el 64.9% corresponden a vehículos de categoría I, 3.5% de categoría II (buses y Busetas) y el 31.6% correspondientes a camiones de todo tipo de ejes. Se debe tener en cuenta que aunque el mes de NOVIEMBRE cuenta con dos puentes festivos, el flujo vehicular no fue el más alto ya que no se realizaron eventos de gran magnitud como ocurrió en el mes de octubre, además de que el mes siguiente es una de las mejores temporadas del año en cuanto a turismo, por lo cual las personas prefieren ahorrar dinero y permiso en sus trabajos para las festividades navideñas.

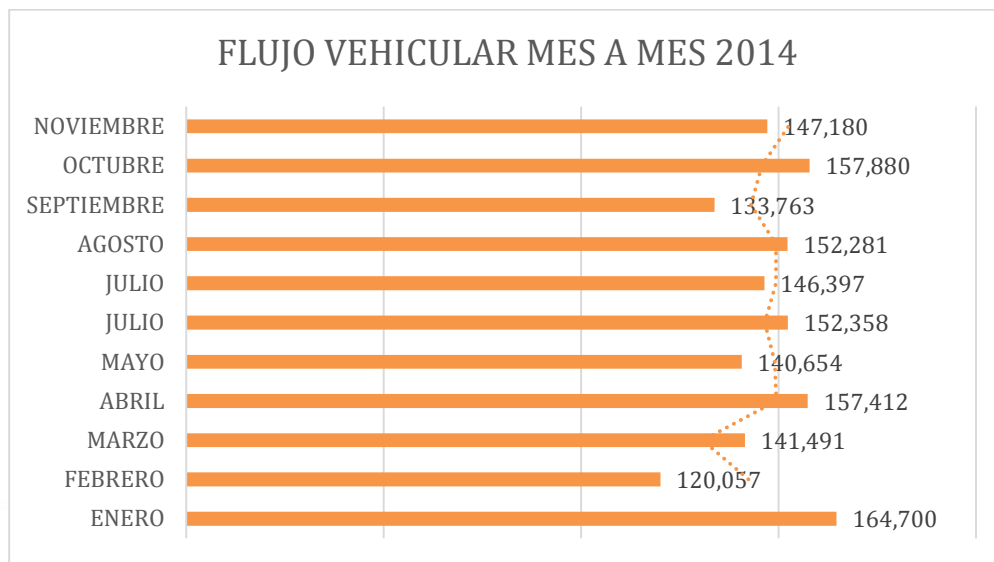

Grafica 5. Flujo Vehicular mes a mes año 2014
Fuente: COVIANDES

**CONSOLIDADO MES A MES INGRESO DE VEHICULOS
EJE VIAL BOGOTA – VILLAVICENCIO
2012-2013-2014**

TODAS LAS CATEGORIAS			
MES	TOTAL		
	AÑO 2012	AÑO 2013	AÑO 2014
ENERO	133.599	168.060	164.700
FEBRERO	116.101	122.117	120.057
MARZO	133.599	157.485	141.491
ABRIL	141.625	130.807	157.412
MAYO	162.446	138.260	140.654
JUNIO	154.380	158.831	152.358
JULIO	149.260	145.395	146.397
AGOSTO	139.978	131.848	152.281
SEPTIEMBRE	127.601	129.559	133.763
OCTUBRE	145.407	157.613	157.880
NOVIEMBRE	142.458	149.607	147.180
TOTAL	1.546.454	1.589.582	1.614.173

Tabla 5. consolidado Mes a Mes año 2012-2013-2014 todas las categorías
Fuente: COVIANDES



En la tabla anterior se ve reflejado el comportamiento del ingreso de vehículos al departamento del Meta por la vía que viene de la capital del país, de lo que va corrido del año 2014 se ha presentado el mayor flujo comparado con los años 2012 y 2013, mostrando que año tras año el flujo aumenta ostensiblemente. Igualmente se ve reflejado que el mes de noviembre tuvo un flujo vehicular promedio si se compara con los dos años anteriores y que no es un mes muy turístico debido a la proximidad de Diciembre.

PROMEDIO DE VISITANTES NOVIEMBRE 2014

TURISTAS PROMEDIO			
	2012	2013	2014
NOVIEMBRE	257.312	301.312	322.836
A 15 de DICIEMBRE	195.840	212.325	253.419

Tabla 6.consolidado A 15 DE Diciembre año 2012-2013-2014

VISITANTES PROMEDIO ENERO A 15 de DICIEMBRE	
AÑO 2012	2.401.046
AÑO 2013	2.427.212
AÑO 2014	2.573.276

Tabla 7.consolidado AÑO
2012-2013-2014

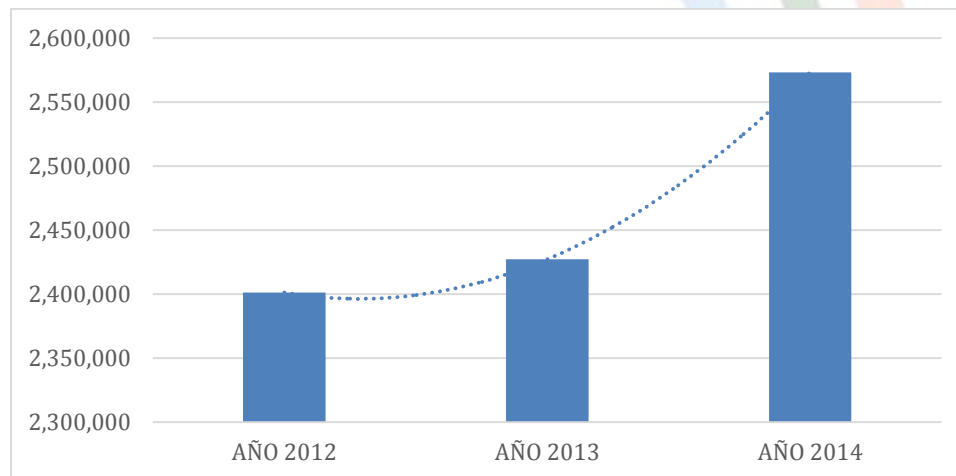

Grafica 6. Ingreso de visitantes 2012-2013-2014



VARIACION	
AÑO 2012-2013	1,2
AÑO 2012-2014	6,6
AÑO 2013-2014	5,4

Tabla 8.consolidado AL 15 diciembre año 2012/2013/2014

En lo que va corrido del año 2014 han ingresado en promedio 2.573.276 visitantes al Departamento, que comparado con el año anterior a aumentado en 146.064 personas y con el 2012 la diferencia es de 172.230 personas. La variación del 2014 comparada con los dos años anteriores ha sido positiva en un 6.6% con respecto al 2012 y del 5.4 con respecto al 2014.



**FLUJO VEHICULAR
MALLA VIAL DEPARTAMENTO DEL META**

Para el análisis del flujo vehicular por las diferentes carreteras del Departamento del Meta se debe tener en cuenta que la caseta de cobro ubicada en Vanguardia termino su concesión y no se tendrá reporte de los vehículos que transiten por allí, esto para la comparación con años anteriores.

AUTOPISTAS DE LOS LLANOS S. A.												
CONSOLIDADO TRÁFICO REAL MENSUAL POR ESTACIÓN												
ENERO/FEBRERO/MARZO/ABRIL/MAYO/JUNIO/JULIO/AGOSTO/SEPTIEMBRE/OCTUBRE												
ESTACION DE PEAJE	TRAFICO NETO											Total
	Enero	Febrero	Marzo	Abril	Mayo	Junio	Julio	Agosto	Septiembre	Octubre	Noviembre	
PTE. AMARILLO	309.310	238.818	266.103	270.077	261.701	260.705	261.938	280.389	259.213	278.113	268.720	2.955.087
VERACRUZ	119.287	89.186	95.434	96.102	96.730	92.309	98.616	101.935	96.555	99.514	92.856	1.078.524
OCOA	308.399	225.764	258.720	265.990	265.138	271.484	281.873	289.626	280.045	310.712	285.093	3.042.844
IRACA	111.389	82.277	89.367	92.371	88.069	91.143	125.379	100.360	90.875	97.457	120.312	1.088.999
LIBERTAD	144.266	115.859	132.180	127.516	128.115	121.552	121.664	126.053	118.296	123.562	90.797	1.349.860
TOTAL	992.651	751.904	841.804	852.056	839.753	837.193	889.480	898.363	844.984	909.358	857.778	9.515.324

Tabla 9. Consolidado tráfico mensual peaje interdepartamentales año 2014
Fuente: Autopistas del Llano S.A

El flujo vehicular por las diferentes carreteras intermunicipales en el mes de NOVIEMBRE disminuyo respecto al mes anterior debido a que en este mes la única feria significativa que se realizo fue el XLVIII del Festival Internacional Folclórico y Turístico del Llano en San Martín de los Llanos la cual no movilizó mayor número de turistas debido a la falta de publicidad y promoción de este evento además de que Noviembre es un mes donde las personas prefieren ahorrar su dinero para viajar en familia el mes de diciembre donde son vacaciones estudiantiles y colectivas en algunas empresas, fiestas navideñas y demás festividades a realizar en la época más turística del año.

En total por las carreteras del Departamento del Meta en los once meses del año han transitado **9.515.324** vehículos, teniendo como mayor flujo la caseta de Ocoa con un 32% del total del flujo, seguido de Pte. Amarillo que está en la vía de Villavicencio al municipio de Restrepo con un 31,1%, luego la caseta de libertad que comunica a los municipios de Pto. López y Pto. Gaitán con el 14.2%, seguido por el peaje Iraca comunica con la zona del



www.turismometa.gov.co
CONTACTOS PBX: (8) 6830848
310 2078600 Subdirección Administrativa
310 2076335 Subdirección Planeación y Desarrollo
310 2091934 Secretaría de Dirección
310 2101622 Tesorería
Parque Las Malocas - Villavicencio, Meta



Los llanos son vida.

Ariari y el departamento del Guaviare con el 11.4%, y por último el peaje de Veracruz que comunica con el Departamento de Casanare teniendo como porcentaje el 11.3%

**ANALISIS CASETA POR CASETA
PEAJE OCOA**

CASETA OCOA					
NOVIEMBRE	I	II	III,IV,V,VI,VII	Total	VARIACION
Año 2013	200.920	4.864	49.145	254.929	8,4
Año 2014	221.503	5.626	49.088	276.217	

Tabla 10. Consolidado tráfico mensual peaje Ocoa mes de NOVIEMBRE 2013/2014
Fuente: Autopistas del Llano S.A

Por el peaje ubicado hacia el municipio de Acacias en el mes de Noviembre del 2014 transitaron **276.217** vehículos presentando el mayor flujo de lo que va corrido del año, este flujo tuvo una variación del 8.4% con respecto al mismo mes del año anterior representada en 21.288 vehículos de diferencia. En total por este peaje de lo que va transcurrido del año han transitado **3.042.844** vehículos.

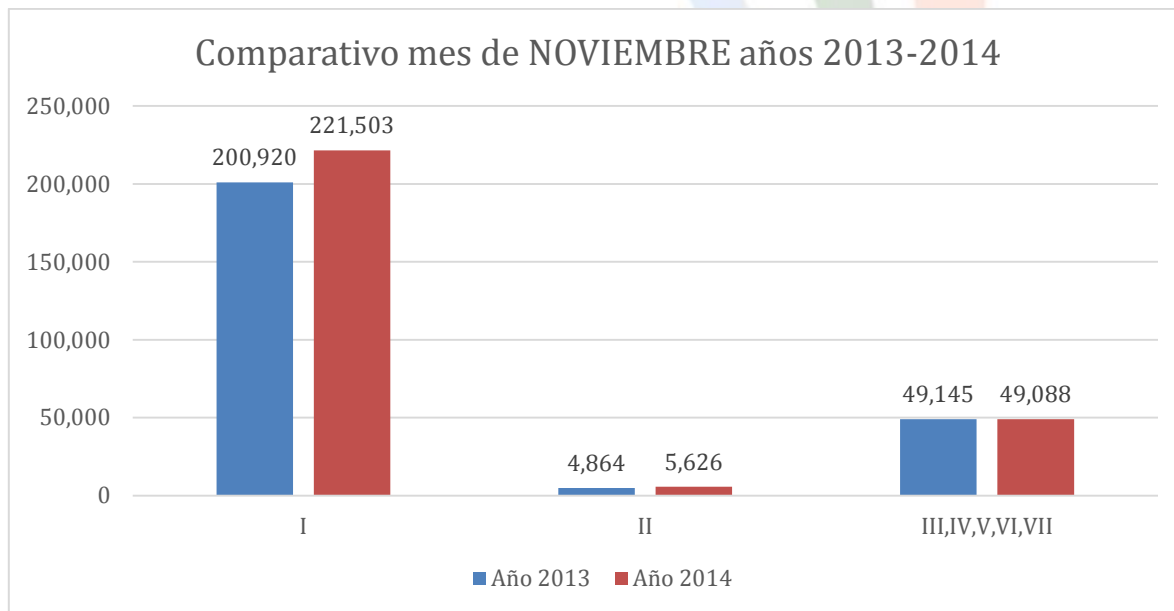

Grafica 7. Flujo vehicular peaje ocoa mes de Noviembre 2013/2014
Fuente: Autopistas del Llano S.A

En el mes de noviembre el tránsito de vehículos particulares corresponde al 80.2% vehículos que transitaron por este eje vial, 2% buses y busetas y el 17.8% camiones de dos ejes en adelante.

PEAJE IRACA

CASETA IRACA					
NOVIEMBRE	I	II	III,IV,V,VI,VII	TOTAL	VARIACION
Año 2013	62.688	3.336	21.401	87.425	0,9
Año 2014	63.853	3.554	20.844	88.251	

Tabla.11. Tráfico peaje iraca mes de Noviembre 2013/2014

Fuente: Autopistas del Llano S.A

En el mes de noviembre por el peaje iraca se movilizaron 88.251 vehículos representados en un 11.4% en el total de vehículos que por este eje vial han transitado en lo que va corrido del año. En los once meses del año 2014 se han movilizado en total 1.088.999 vehículos. La variación fue positiva del 0.9% comparado con el mismo mes del año anterior que corresponde en un aumento de 826 vehículos.

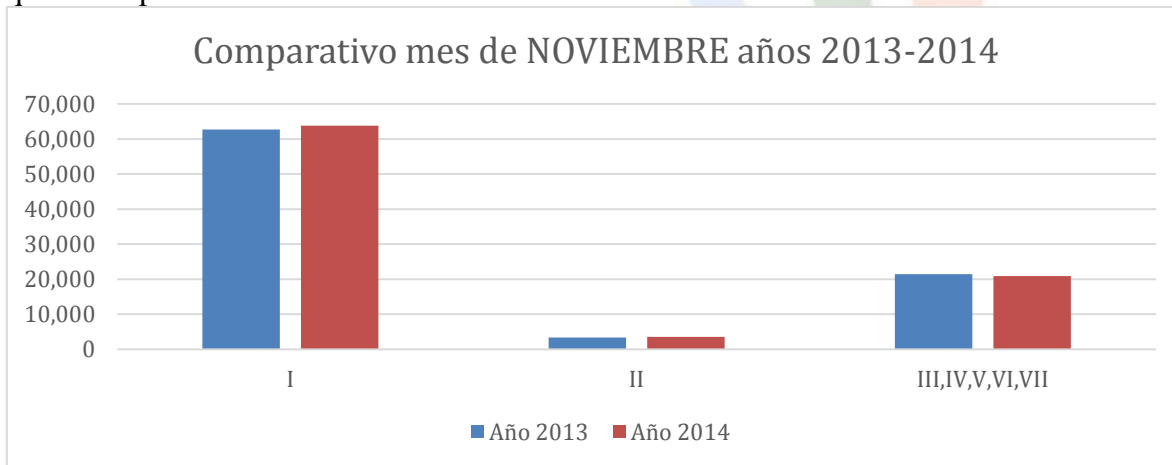

Grafica 8. Flujo vehicular peaje iraca mes de Noviembre 2013/2014

Fuente: Autopistas del Llano S.A

El flujo de vehículos particulares por el peaje de iraca corresponde al 72.4 % en el mes de noviembre, el de buses y busetas al 4%, Adicionalmente se debe tener en cuenta que se

movilizaron 20.844 vehículos de carga pesada representados en un 23.6 % de los vehículos transitados por este peaje.

PEAJE PTE. AMARILLO

CASETA PTE. AMARILLO					
NOVIEMBRE	I	II	III,IV,V,VI,VII	Total	VARIACION
Año 2013	130.435	3.779	29.501	163.715	64,1
Año 2014	218.084	5.970	44.665	268.719	

Tabla 12. Trafico peaje Pte. Amarillo mes de Noviembre 2013/2014
Fuente: Autopistas del Llano S.A

En el mes de noviembre el peaje que conduce al municipio de Restrepo, peaje de PTE. Amarillo sigue teniendo el segundo mayor flujo vehicular en el mes representado en un 31.1% del total de vehículos que transitaron por el Departamento del Meta. Con respecto al año 2013 el flujo vehicular vario en un 64.1% teniendo como diferencia de vehículos transitados por esta caseta 105.004 vehículos, divididos en 87.649 más de categoría I, 2.191 más de categoría II y 15.164 de carga pesada.

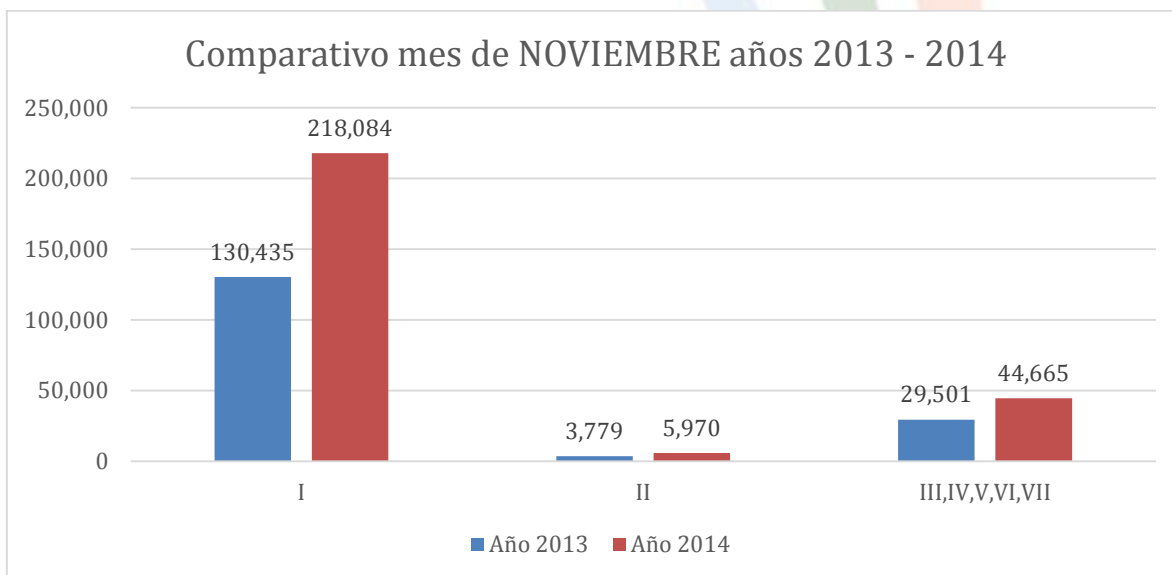

Grafica 9. Flujo vehicular peaje PTE Amarillo mes de Noviembre 2013/2014
Fuente: Autopistas del Llano S.A

Los vehículos de categoría I (automóviles) representaron el 81.2% del flujo por esta caseta, buses y busetas el 2.2% y las categorías III, IV, V, VI y VII un 16.6% del flujo vehicular.

PEAJE VERACRUZ

CASETA VERACRUZ					
NOVIEMBRE	I	II	III,IV,V,VI,VII	Total	VARIACION
Año 2013	50.624	5.115	37.103	92.842	0,015
Año 2014	51.689	5.065	36.102	92.856	

Tabla 13. Trafico peaje Veracruz mes de Noviembre 2013/2014

Fuente: Autopistas del Llano S.A

Por el peaje de Veracruz en el mes de noviembre se movilizaron 92.856 vehículos, teniendo una variación del 0.015% que equivale a 14 vehículos más transitando por este eje vial el mes de noviembre del año 2013.

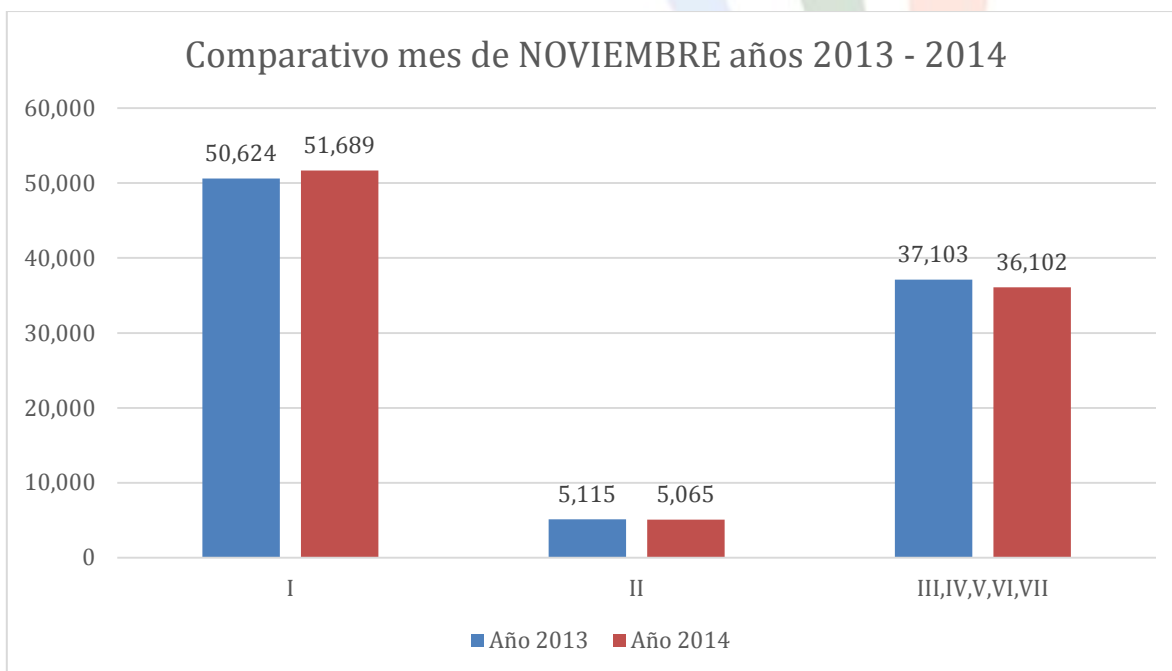

Grafica 10. Flujo vehicular peaje Veracruz mes de Noviembre 2013/2014

Fuente: Autopistas del Llano S.A



El porcentaje del flujo de vehículos en el mes de noviembre esta representados en un 55.7% los automóviles o la categoría I, la categoría II un 5.5% y las categorías restantes representaron un 38.9% del flujo vehicular por esta caseta de la malla vehicular del Meta.

PEAJE LIBERTAD

CASETA LIBERTAD					
NOVIEMBRE	I	II	III,IV,V,VI,VII	Total	VARIACION
Año 2013	83.113	6.305	46.698	136.116	-11,6
Año 2014	76.047	5.547	38.718	120.312	

Tabla 14. Trafico peaje libertada mes de Noviembre 2013/2014

Fuente: Autopistas del Llano S.A

El flujo vehicular reportado en esta caseta la libertad fue de 120.312, teniendo una variación negativa del -11.6% con respecto al mes de noviembre del año anterior. De 83.113 vehículos particulares en el 2013, este año transitaron 76.047 teniendo una disminución de 7.066 vehículos. Igualmente el flujo de buses, busetas y camiones de carga pesada disminuyeron en cantidad durante el mes de noviembre comparado con el año anterior, sobre todo el flujo de carros de carga pesada que fueron 7.980 menos.

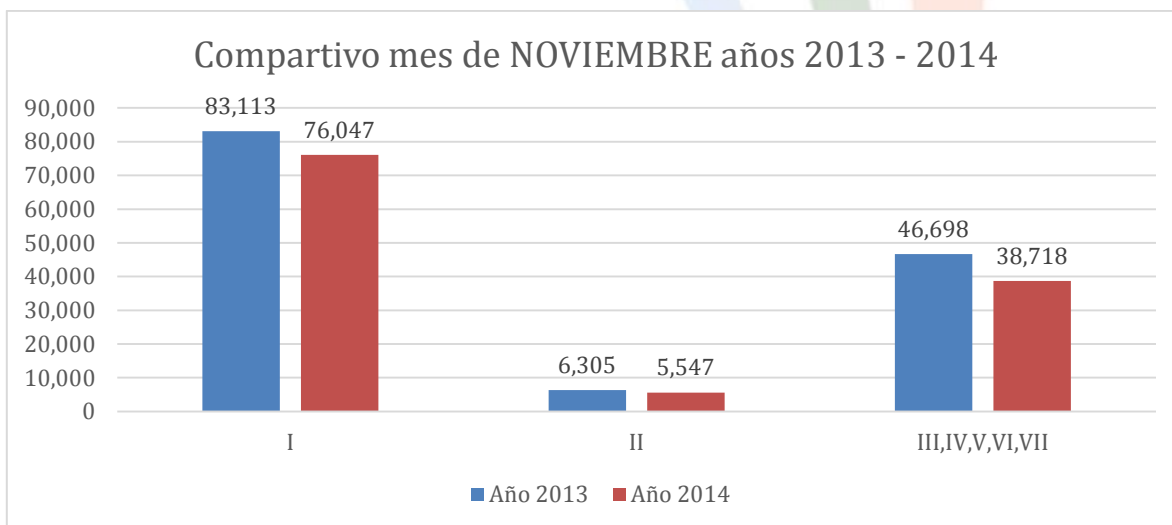

Grafica 11. Flujo vehicular peaje libertad mes de Noviembre 2013/2014

Fuente: Autopistas del Llano S.A

Cabe resaltar que por este peaje hay gran flujo de vehículos de carga pesada representados en un 32.2% del flujo por este peaje. Adicionalmente el 63.2% corresponden a vehículos de categoría I y el restante porcentaje 4,6% corresponde a la categoría II.

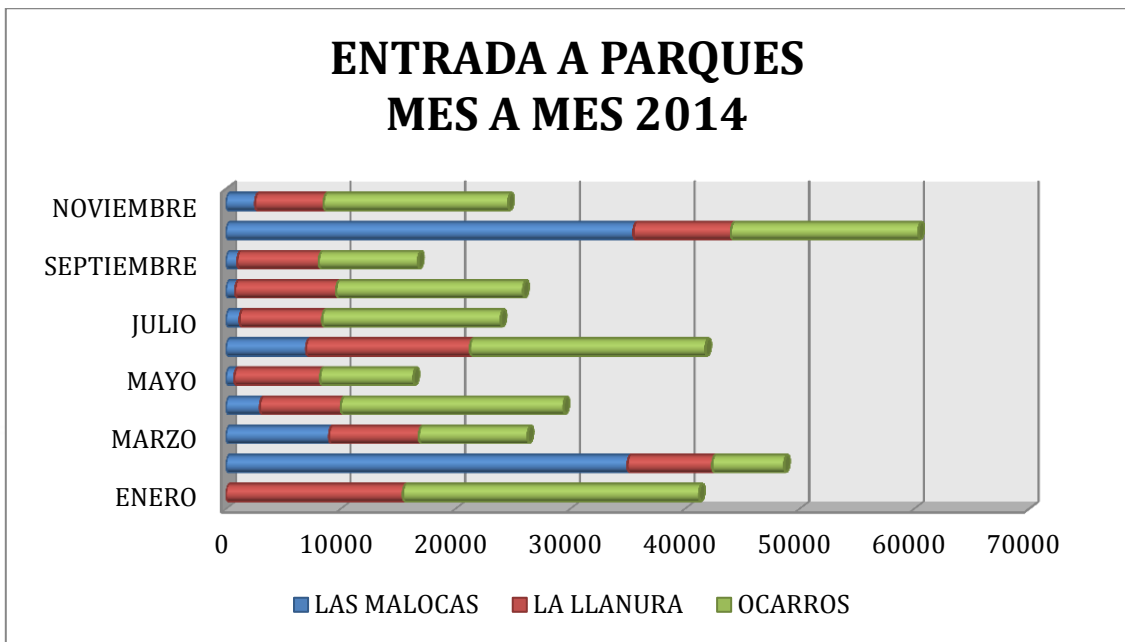

Grafica No.12. Ingreso a parques
Fuente: administración parque.

Para el mes de Noviembre, el parque que tuvo mayor ingreso de visitantes fue el Parque Los Ocarros con 16.068 personas, seguido por el parque La Llanura - Sikuaní con 5.979 personas, y finalmente el Parque Las Malocas con 2554 Ingresos.

Si tenemos en cuenta la sumatoria de Enero a Noviembre, Los Ocarros con 162.532 entradas sigue siendo el parque con mayor reporte de visitantes ya que por una parte, la fauna y flora Llanera es uno de los principales atractivos de la región y por otra parte, el parque cuenta con senderos interpretativos, programas de investigación y preservación de las especies, espacios de interacción visitante – especies; lo que conlleva que sea el parque más atractivo para turistas nacionales y extranjeros.

El Parque La Llanura-Sikuaní con 97.031 entradas en lo corrido del año, es el segundo parque visitado en el departamento ya que es el único que cuenta con atracciones mecánicas para la diversión de adultos y niños, además de espacios deportivos, lo que hace que muchos de sus visitantes sean de nuestra misma región

Finalmente, El Parque las Malocas lleva en 2014 un total de entradas de 95.817. El anterior resultado se debe a que en el mes de Noviembre fue el que tuvo menos visitas debido a que este parque solo genera reporte alto de ingresos en la época en que se realizan ferias y fiestas en este espacio, por lo cual se recomienda un enfoque más turístico en el día a día con actividades constantes y no solo en festividades.

PARQUES	CONSOLIDADO ENE - NOV			COMPARATIVO ENE - NOV		
	2012	2013	2014	% Variacion 2014 - 2013	% Variacion 2013 - 2012	% Variacion 2014 - 2012
LAS MALOCAS	146106	135915	95817	-29,5022624	-6,98	-34,419531
SIKUANI	49278	99382	97031	-2,36561953	101,68	96,9053127
OCARROS	133020	121906	162532	33,3256772	-8,36	22,1861374
TOTAL	328404	357203	355380	-0,51035406	8,77	8,21427266

Tabla 15. Ingreso y variación parques años 2012-2013-2014
Fuente: Administración Parques

Según la tabla anterior, de los tres años comparados se puede evidenciar que en general el 2013 en el periodo de Enero a Noviembre, obtuvo mas ingresos a los diferentes parques en relacion con 2012 y 2014. La disminucion del año en curso se puede atribuir de alguna forma a las elecciones presidenciales y de congresistas realizadas este año, lo cual genero una disminucion del turismo de nacionales en general.

En particular, para el Parque Las Malocas, año tras año se ha presentado una disminucion de ingresos al Parque, a pesar que se hizo el relanzamiento de Malocas – Vive lo Nuevo, no se le ha dado una continuidad a la campaña promocional por lo cual no se ha incentivado las visitas para el presente año. De igual manera, las actividades a realizar durante la visita al parque son muy escasas por lo cual ha dejado de ser atractivo para los turistas y solo es visitado cuando es usado como escenario de ferias y fiestas. Por otra parte el Parque La Llanura – Sikuani, al incluir los ingresos del mes de noviembre genero un porcentaje negativo de 2.36% comparado con el año anterior debido a que en este mes fue el ingreso mas bajo reportado durante el año 2014. Finalmente, como se menciono anteriormente, el parque los ocarros tuvo un aumento de 33.3% este año respecto al anterior, porcentaje de crecimiento de entrada a parques mas alto dentro de los tres parques comparados.



**ESTABLECIMIENTOS CON REGISTRO NACIONAL DE TURISMO A
15 de Diciembre 2014**

Según información brindada por CAMARA DE COMERCIO DE VILLAVICENCIO y el MINISTERIO DE COMERCIO INDUSTRIA Y TURISMO a lo que va corrido del año 2014 se han actualizado 725 establecimientos activos con su respectivo registro nacional. Esto se debe a que han actualizado y a las campañas de sensibilización que se viene realizando por parte del Instituto de Turismo del Meta en los diferentes municipios. A continuación se muestra municipio por municipio los prestadores con RNT del mes de Julio, Agosto, Septiembre y Octubre:

ACACIAS	JULIO	AGOSTO	SEPTIEMBRE	OCTUBRE
ESTABLECIMIENTOS DE ALOJAMIENTO Y HOSPEDAJE	51	53	55	56
AGENCIAS DE VIAJE	2	2	2	2
TOTAL	53	55	57	58

BARRANCA DE UPIA	JULIO	AGOSTO	SEPTIEMBRE	OCTUBRE
ESTABLECIMIENTOS DE ALOJAMIENTO Y HOSPEDAJE	8	10	10	10
TOTAL	8	10	10	10

CABUYARO	JULIO	AGOSTO	SEPTIEMBRE	OCTUBRE
ESTABLECIMIENTOS DE ALOJAMIENTO Y HOSPEDAJE	4	5	6	6
TOTAL	4	5	6	6

CASTILLA LA NUEVA	JULIO	AGOSTO	SEPTIEMBRE	OCTUBRE
ESTABLECIMIENTOS DE ALOJAMIENTO Y HOSPEDAJE	7	7	7	7
TOTAL	7	7	7	7

CUBARRAL	JULIO	AGOSTO	SEPTIEMBRE	OCTUBRE
ESTABLECIMIENTOS DE ALOJAMIENTO Y HOSPEDAJE	4	4	4	4
AGENCIAS DE VIAJE	3	3	3	4
TOTAL	7	7	7	8

CUMARAL	JULIO	AGOSTO	SEPTIEMBRE	OCTUBRE
ESTABLECIMIENTOS DE ALOJAMIENTO Y HOSPEDAJE	11	11	11	12
TOTAL	11	11	11	12

FUENTE DE ORO	JULIO	AGOSTO	SEPTIEMBRE	OCTUBRE
ESTABLECIMIENTOS DE ALOJAMIENTO Y HOSPEDAJE	1	1	1	1
AGENCIAS DE VIAJE	1	1	1	1
TOTAL	2	2	2	2

GRANADA	JULIO	AGOSTO	SEPTIEMBRE	OCTUBRE
ESTABLECIMIENTOS DE ALOJAMIENTO Y HOSPEDAJE	20	20	22	23
AGENCIAS DE VIAJE	6	6	6	6
TOTAL	26	26	28	29

GUAMAL	JULIO	AGOSTO	SEPTIEMBRE	OCTUBRE
ESTABLECIMIENTOS DE ALOJAMIENTO Y HOSPEDAJE	15	15	15	17
AGENCIAS DE VIAJE	2	2	2	2
TOTAL	17	17	17	19

LA MACARENA	JULIO	AGOSTO	SEPTIEMBRE	OCTUBRE
ESTABLECIMIENTOS DE ALOJAMIENTO Y HOSPEDAJE	5	5	5	5
AGENCIAS DE VIAJE	4	5	6	6
GUIAS DE TURISMO	10	13	13	13
TOTAL	19	23	24	24

PUERTO GAITAN	JULIO	AGOSTO	SEPTIEMBRE	OCTUBRE
ESTABLECIMIENTOS DE ALOJAMIENTO Y HOSPEDAJE	69	76	81	84
EMPRESA DE TRANSPORTE TERRESTRE AUTOMOTOR	2	2	2	2
TOTAL	71	78	83	86

PUERTO LLERAS	JULIO	AGOSTO	SEPTIEMBRE	OCTUBRE
ESTABLECIMIENTOS DE ALOJAMIENTO Y HOSPEDAJE	6	6	6	6
TOTAL	6	6	6	6

PUERTO LOPEZ	JULIO	AGOSTO	SEPTIEMBRE	OCTUBRE
ESTABLECIMIENTOS DE ALOJAMIENTO Y HOSPEDAJE	34	36	37	38
OPERADORES PROFESIONALES DE CONGRESOS, FERIAS Y CONVENCIONES	1	1	1	1
OFICINA DE REPRESENTACION TURÍSTICA	1	1	1	1
TOTAL	36	38	39	40

PUERTO RICO	JULIO	AGOSTO	SEPTIEMBRE	OCTUBRE
ESTABLECIMIENTOS DE ALOJAMIENTO Y HOSPEDAJE	3	4	5	5
TOTAL	3	4	5	5

RESTREPO	JULIO	AGOSTO	SEPTIEMBRE	OCTUBRE
ESTABLECIMIENTOS DE ALOJAMIENTO Y HOSPEDAJE	19	21	25	26
AGENCIAS DE VIAJE	1	1	1	1
ESTABLECIMIENTO DE GASTRONOMIA Y SIMILARES	2	2	2	2
TOTAL	22	24	28	29

SAN CARLOS DE GUAROA	JULIO	AGOSTO	SEPTIEMBRE	OCTUBRE
ESTABLECIMIENTOS DE ALOJAMIENTO Y HOSPEDAJE	3	4	4	5
TOTAL	3	4	4	5

SAN JUAN DE ARAMA	JULIO	AGOSTO	SEPTIEMBRE	OCTUBRE
ESTABLECIMIENTOS DE ALOJAMIENTO Y HOSPEDAJE	0	2	2	2
AGENCIAS DE VIAJE	1	1	1	1
TOTAL	1	3	3	3

SAN MARTIN	JULIO	AGOSTO	SEPTIEMBRE	OCTUBRE
ESTABLECIMIENTOS DE ALOJAMIENTO Y HOSPEDAJE	13	13	14	14
AGENCIAS DE VIAJE	1	1	1	1
TOTAL	14	14	15	15

VILLAVICENCIO	JULIO	AGOSTO	SEPTIEMBRE	OCTUBRE
ESTABLECIMIENTOS DE ALOJAMIENTO Y HOSPEDAJE	232	238	243	245
AGENCIAS DE VIAJE	63	64	71	74
ARRENDADORES DE VEHICULOS PARA TURISMO NACIONAL E INTERNACIONAL	1	1	1	1
EMPRESA DE TRANSPORTE TERRESTRE AUTOMOTOR	4	4	4	4
EMPRESAS CAPTADORAS DE AHORRO PARA VIAJES Y DE SERVICIOS TURISTICOS	1	1	1	1
ESTABLECIMIENTO DE GASTRONOMIA Y SIMILARES	5	5	5	5
GUIAS DE TURISMO	8	8	8	8
OFICINA DE REPRESENTACION TURISTICA	7	7	7	7
OPERADORES PROFESIONALES DE CONGRESOS, FERIAS Y CONVENCIONES	1	1	1	1
TOTAL	322	329	341	354



VISTA HERMOSA	JULIO	AGOSTO	SEPTIEMBRE	OCTUBRE
ESTABLECIMIENTOS DE ALOJAMIENTO Y HOSPEDAJE	1	2	2	7
TOTAL	1	2	2	7

TOTALES	JULIO	AGOSTO	SEPTIEMBRE	OCTUBRE
ESTABLECIMIENTOS DE ALOJAMIENTO Y HOSPEDAJE	506	533	555	573
AGENCIAS DE VIAJE	84	86	94	98
ARRENDADORES DE VEHICULOS PARA TURISMO NACIONAL E INTERNACIONAL	1	1	1	1
EMPRESA DE TRANSPORTE TERRESTRE AUTOMOTOR	6	6	6	6
EMPRESAS CAPTADORAS DE AHORRO PARA VIAJES Y DE SERVICIOS TURISTICOS	1	1	1	1
ESTABLECIMIENTO DE GASTRONOMIA Y SIMILARES	7	7	7	7
GUIAS DE TURISMO	18	21	21	21
OFICINA DE REPRESENTACION TURISTICA	8	8	8	8
OPERADORES PROFESIONALES DE CONGRESOS, FERIAS Y CONVENCIONES	1	2	2	2
TOTAL	632	665	695	717

De acuerdo a los datos anteriores, podemos concluir que del mes de Septiembre al mes de Octubre, se han registrado y/o actualizado 52 prestadores de servicios turístico del Departamento del Meta, esto como consecuencia de las diferentes campañas de sensibilización y capacitación realizadas por parte del Instituto de turismo del Meta.



HABITACIONES Y CAMAS EN EL DEPARTAMENTO DEL META.

Con ayuda la CAMARA DE COMERCIO DE VILLAVICENCIO y EL MINISTERIO DE COMERCIO, INDUSTRIA Y TURISMO, por medio del REGISTRO NACIONAL DE TURISMO, se puede dar un consolidad de las habitaciones y camas disponibles en el departamento del Meta hasta el 30 de OCTUBRE del 2014, mostrando que en los diferentes municipios de nuestro departamento se está potenciando el turismo y ampliando la capacidad para que los turistas tengan una buena estadía en cada uno de los municipios a los que lleguen:

ACACIAS			
MES	ESTABLECIMIENTOS DE ALOJAMIENTO Y HOSPEDAJE	HABITACIONES	CAMAS
MAYO	45	663	1137
JULIO	51	752	1326
AGOSTO	53	773	1357
SEPTIEMBRE	55	807	1400
OCTUBRE	56	837	1470
A 15 de DICIEMBRE	56	837	1470

BARRANCA DE UPIA			
MES	ESTABLECIMIENTOS DE ALOJAMIENTO Y HOSPEDAJE	HABITACIONES	CAMAS
MAYO	7	99	111
JULIO	8	111	125
AGOSTO	10	156	213
SEPTIEMBRE	10	156	213
OCTUBRE	10	156	213
A 15 de DICIEMBRE	10	156	213

CABUYARO			
MES	ESTABLECIMIENTOS DE ALOJAMIENTO Y HOSPEDAJE	HABITACIONES	CAMAS
MAYO	4	47	73
JULIO	4	47	73
AGOSTO	5	55	83
SEPTIEMBRE	6	63	94
OCTUBRE	6	63	94
A 15 de DICIEMBRE	6	63	94

CASTILLA LA NUEVA			
MES	ESTABLECIMIENTOS DE ALOJAMIENTO Y HOSPEDAJE	HABITACIONES	CAMAS
MAYO	5	83	133
JULIO	7	106	172
AGOSTO	7	106	172
SEPTIEMBRE	7	106	172
OCTUBRE	7	106	172
A 15 de DICIEMBRE	7	106	172

CUBARRAL			
MES	ESTABLECIMIENTOS DE ALOJAMIENTO Y HOSPEDAJE	HABITACIONES	CAMAS
MAYO	4	38	67
JULIO	4	38	67
AGOSTO	4	38	67
SEPTIEMBRE	4	38	67
OCTUBRE	4	38	67
A 15 de DICIEMBRE	4	38	67

CUMARAL			
MES	ESTABLECIMIENTOS DE ALOJAMIENTO Y HOSPEDAJE	HABITACIONES	CAMAS
MAYO	9	117	245
JULIO	11	134	305
AGOSTO	11	134	305
SEPTIEMBRE	11	134	305
OCTUBRE	12	149	323
A 15 de DICIEMBRE	12	149	323

FUENTE DE ORO			
MES	ESTABLECIMIENTOS DE ALOJAMIENTO Y HOSPEDAJE	HABITACIONES	CAMAS
MAYO	1	30	41
JULIO	1	30	41
AGOSTO	1	30	41
SEPTIEMBRE	1	30	41
OCTUBRE	1	30	41
A 15 de DICIEMBRE	1	30	41

GRANADA			
MES	ESTABLECIMIENTOS DE ALOJAMIENTO Y HOSPEDAJE	HABITACIONES	CAMAS
MAYO	17	339	468
JULIO	20	414	564
AGOSTO	20	414	564
SEPTIEMBRE	22	464	628
OCTUBRE	23	484	648
A 15 de DICIEMBRE	23	484	648

GUAMAL			
MES	ESTABLECIMIENTOS DE ALOJAMIENTO Y HOSPEDAJE	HABITACIONES	CAMAS
MAYO	14	194	393
JULIO	15	209	417
AGOSTO	15	209	417
SEPTIEMBRE	15	209	417
OCTUBRE	17	230	461
A 15 de DICIEMBRE	17	230	461

LA MACARENA			
MES	ESTABLECIMIENTOS DE ALOJAMIENTO Y HOSPEDAJE	HABITACIONES	CAMAS
MAYO	4	61	79
JULIO	5	81	119
AGOSTO	5	81	119
SEPTIEMBRE	5	81	119
OCTUBRE	5	81	119
A 15 de DICIEMBRE	5	81	119

PUERTO GAITAN			
MES	ESTABLECIMIENTOS DE ALOJAMIENTO Y HOSPEDAJE	HABITACIONES	CAMAS
MAYO	60	1154	1593
JULIO	69	1296	1791
AGOSTO	76	1492	2063
SEPTIEMBRE	81	1573	2180
OCTUBRE	84	1616	2227
A 15 de DICIEMBRE			

PUERTO LLERAS			
MES	ESTABLECIMIENTOS DE ALOJAMIENTO Y HOSPEDAJE	HABITACIONES	CAMAS
MAYO	5	75	97
JULIO	6	83	107
AGOSTO	6	83	107
SEPTIEMBRE	6	83	107
OCTUBRE	6	83	107
A 15 de DICIEMBRE	6	83	107

PUERTO LOPEZ			
MES	ESTABLECIMIENTOS DE ALOJAMIENTO Y HOSPEDAJE	HABITACIONES	CAMAS
MAYO	22	400	599
JULIO	34	626	1006
AGOSTO	36	695	1131
SEPTIEMBRE	37	699	1141
OCTUBRE	38	714	1171
A 15 de DICIEMBRE	38	714	1171

PUERTO RICO			
MES	ESTABLECIMIENTOS DE ALOJAMIENTO Y HOSPEDAJE	HABITACIONES	CAMAS
MAYO	2	21	28
JULIO	3	35	45
AGOSTO	4	37	55
SEPTIEMBRE	5	43	67
OCTUBRE	5	43	67
A 15 de DICIEMBRE	5	43	67

RESTREPO			
MES	ESTABLECIMIENTOS DE ALOJAMIENTO Y HOSPEDAJE	HABITACIONES	CAMAS
MAYO	14	309	767
JULIO	19	413	894
AGOSTO	21	435	974
SEPTIEMBRE	25	458	1034
OCTUBRE	26	468	1046
A 15 de DICIEMBRE	26	468	1046

SAN CARLOS DE GUAROA			
MES	ESTABLECIMIENTOS DE ALOJAMIENTO Y HOSPEDAJE	HABITACIONES	CAMAS
MAYO	3	38	49
JULIO	3	38	49
AGOSTO	4	43	55
SEPTIEMBRE	4	43	55
OCTUBRE	5	57	75
A 15 de DICIEMBRE	5	57	75

SAN JUAN DE ARAMA			
MES	ESTABLECIMIENTOS DE ALOJAMIENTO Y HOSPEDAJE	HABITACIONES	CAMAS
MAYO	1	10	10
JULIO	1	10	10
AGOSTO	2	20	23
SEPTIEMBRE	2	20	23
OCTUBRE	2	20	23
A 15 de DICIEMBRE	2	20	23

SAN MARTIN			
MES	ESTABLECIMIENTOS DE ALOJAMIENTO Y HOSPEDAJE	HABITACIONES	CAMAS
MAYO	7	94	203
JULIO	13	141	292
AGOSTO	13	141	292
SEPTIEMBRE	14	145	300
OCTUBRE	14	145	300
A 15 de DICIEMBRE	14	145	300

VILLAVICENCIO			
MES	ESTABLECIMIENTOS DE ALOJAMIENTO Y HOSPEDAJE	HABITACIONES	CAMAS
MAYO	199	4084	7380
JULIO	232	4616	8400
AGOSTO	238	4670	8517
SEPTIEMBRE	243	4882	8915
OCTUBRE	245	4925	9050
A 15 de DICIEMBRE	245	4925	9050

VISTA HERMOSA			
MES	ESTABLECIMIENTOS DE ALOJAMIENTO Y HOSPEDAJE	HABITACIONES	CAMAS
MAYO	1	31	35
JULIO	1	31	35
AGOSTO	1	31	35
SEPTIEMBRE	1	31	35
OCTUBRE	1	31	35
A 15 de DICIEMBRE	1	31	35

TOTALES			
MES	ESTABLECIMIENTOS DE ALOJAMIENTO Y HOSPEDAJE	HABITACIONES	CAMAS
MAYO	424	7887	13508
JULIO	507	9211	15838
AGOSTO	532	9643	16590
SEPTIEMBRE	554	10065	17313
OCTUBRE	567	10276	17709
A 15 de DICIEMBRE	567	10276	17709

Tabla 17. Comparativo años 2012/2013/2014
Fuente. Cámara de Comercio Villavicencio, Ministerio CIT

Hasta el 15 de Diciembre la capacidad de establecimientos de alojamiento en los distintos municipios del Departamento del Meta aumento pasando de 9643 habitaciones en el mes de AGOSTO a 10276 en diciembre, las camas disponibles para el mes de AGOSTO eran 16590 y para el mes de diciembre fueron de 17.709 camas disponibles, este aumento de igual forma con los prestadores se debe a la actualización del registro nacional de turismo (RNT) que se está logrando con la capacitación a prestadores desarrolladas en los distintos municipios del departamento. Para el año 2012 se tenían inscritos 581 prestadores, para el 2013 eran 534 y de lo que va corrido de año 2014 van 717 prestadores turísticos con su respectivo registro nacional de turismo, siendo este un índice positivo con respecto a los años anteriores ya que muchos establecimientos están saliendo de la ilegalidad, lo cual beneficia al sector turístico y su competitividad.

ESTABLECIMIENTOS NUEVOS

COMPARATIVO PRESTADORES TURISTICOS CON REGISTRO NACIONAL DE TURISMO.		
AÑO 2012	AÑO 2013	ENERO - OCTUBRE 2014
581	534	7

Tabla 16. Comparativo Prestadores 2012/2013/2014
Fuente. Cámara de Comercio Villavicencio, Ministerio CIT



La CAMARA DE COMERCIO DE VILLAVICENCIO y EL MINISTERIO DE COMERCIO, INDUSTRIA Y TURISMO, con la información brindada en lo que va corrido del año hasta el mes de diciembre se han registrado 183 establecimientos nuevos, en el 2013 se registraron 148 establecimientos en todo el año, lo cual indica un aumento de oferta de prestadores de servicios turísticos dentro del departamento del Meta.

ESTABLCECIMIENTOS NUEVOS	
AÑO 2013	AÑO 2014
148	183

Tabla 17. Establecimientos Nuevos 2013/2014
Fuente. Cámara de Comercio Villavicencio, Ministerio CIT



**INGRESO DE EXTRANJEROS AL DEPARTAMENTO DEL META
 REPORTE MIGRACION COLOMBIA – REGIONAL META**

EXTRANJEROS NOVIEMBRE 2014	
NACIONALIDAD	CANTIDAD
ALEMANIA	14
ARGENTINA	25
BOLIVIA	18
BRASIL	25
CANADA	9
CHILE	18
CHINA	8
COREA	7
COSTA RICA	20
CUBA	2
ECUADOR	35
EEUU	38
ESPAÑA	28
FRANCIA	10
HOLANDA	9
INGLATERRA	12
ISRAEL	3
ITALIA	11
GRECIA	1
MEXICO	21
PANAMA	10
PERU	25
REP.DOMINICANA	15
RUSIA	7
VENEZUELA	38
TOTAL	409

En la tabla anterior se muestra el ingreso de extranjeros a nuestro departamento reportados por los Hoteles a Migración Colombia en el mes de NOVIEMBRE del año 2014, con un



www.turismometa.gov.co
CONTACTOS PBX: (8) 6830848
 310 2078600 Subdirección Administrativa
 310 2076335 Subdirección Planeación y Desarrollo
 310 2091934 Secretaría de Dirección
 310 2101622 Tesorería
 Parque Las Malocas - Villavicencio, Meta



Los llanos son vida.

total de 409 ingresos siendo Estados Unidos Y Venezuela el país que más visito nuestro departamento.

**INGRESO DE EXTRANJEROS AL DEPARATAMENTO DEL META
REPORTE MIGRACION COLOMBIA – REGIONAL META**

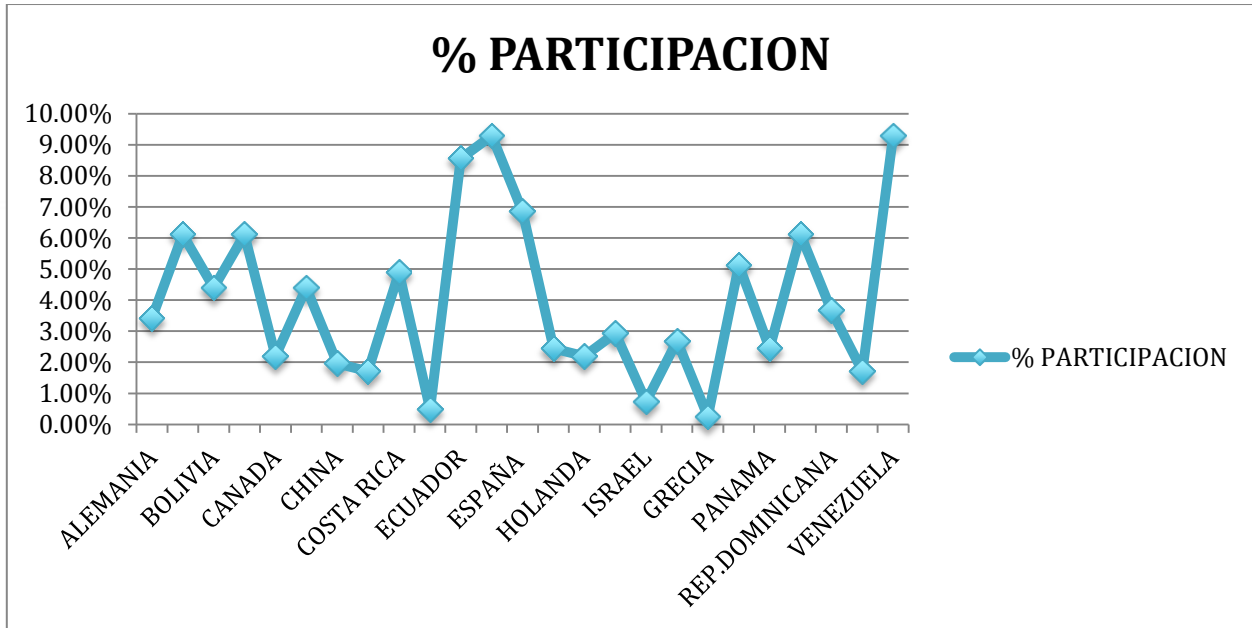

**Grafica 13. Ingreso de extranjeros mes de Noviembre
Fuente: Migración Colombia**

Para el mes de Noviembre, los extranjeros más representativos en visitar nuestro departamento fueron procedentes de Estados Unidos y Venezuela, siendo estos la cantidad de 38 personas de cada nacionalidad y representando un 9,29% cada uno de estos países del total de extranjeros recibidos en el Meta.



META

Somos la ruta natural

EXTRANJEROS 2014												
	NOVIEMBRE	OCTUBRE	SEPTIEMBRE	AGOSTO	JULIO	JUNIO	MAYO	ABRIL	MARZO	FEBRERO	ENERO	TOTAL
NACIONALIDAD	CANTIDAD	CANTIDAD	CANTIDAD	CANTIDAD	CANTIDAD	CANTIDAD	CANTIDAD	CANTIDAD	CANTIDAD	CANTIDAD	CANTIDAD	CANTIDAD
ALEMANIA	14	8	24	23	10	17	10	3	10	32	19	170
ARGENTINA	25	12	27	31	8	14	8	15	8	11	17	176
AUSTRALIA	0	1	15	8	2	2	2	1	2	3	5	41
AUSTRIA	0	0	7	7	2	3	2	0	2	2	0	25
BELGICA	0	0	0	0	0	0	0	0	0	4	0	4
BOLIVIA	18	10	18	14	11	7	11	0	11	13	17	130
BRASIL	25	19	28	25	23	34	23	11	23	27	18	256
CANADA	9	4	11	9	7	19	7	0	7	13	12	98
CHILE	18	10	16	11	9	6	9	2	9	11	10	111
CHINA	8	6	12	6	2	5	2	0	2	8	5	56
COREA DEL SUR	7	2	8	25	0	10	4	0	4	0	0	60
COSTA RICA	20	15	19	13	12	12	12	0	12	9	4	128
CROACIA	0	0	3	0	0	0	0	0	0	0	0	3
CUBA	2	3	9	9	6	6	6	1	6	6	2	56
ECUADOR	35	22	26	17	19	18	19	6	19	31	20	232
EEUU	38	36	29	42	35	20	35	16	35	28	43	357
ESCOCIA	0	0	6	0	0	0	0	0	0	0	0	6
ESLOVENIA	0	0	0	0	0	0	0	1	0	0	0	1
ESPAÑA	28	18	37	33	26	23	26	7	26	52	46	322
FINLANDIA	0	0	0	0	0	0	0	0	0	1	0	1
FRANCIA	10	8	15	19	10	6	10	1	10	10	6	105
GRECIA	0	0	4	0	0	0	0	0	0	0	0	4
GUATEMALA	0	0	0	0	0	0	0	1	0	5	3	9
HOLANDA	9	3	8	12	3	4	3	0	3	0	0	45
HONDURAS	0	0	0	0	0	0	0	2	0	0	0	2
INGLATERRA	12	10	14	12	14	0	14	1	14	7	11	109
MALASIA	0	0	5	0	0	5	0	0	0	6	5	21
ISRAEL	3	2	5	5	4	0	4	1	4	7	0	35
ITALIA	11	8	10	13	7	6	7	0	7	9	17	95
JAPON	0	4	0	5	4	0	4	1	4	0	0	22
KURDHISTAN	0	0	0	0	3	0	3	0	3	0	0	9
MEXICO	21	14	16	12	13	22	13	12	13	19	11	166
NICARAGUA	0	0	0	0	0	0	0	1	0	0	0	1
NORUEGA	0	0	7	0	0	0	0	0	0	1	0	8
PANAMA	10	8	12	12	10	12	10	1	10	12	13	110
PAQUISTAN	0	0	0	1	0	0	0	0	0	0	0	1
PERU	25	18	17	18	13	30	13	4	13	18	14	183
POLONIA	0	0	0	0	0	0	0	1	0	0	0	1
REP. DOMINICANA	15	5	17	10	5	0	5	0	5	4	4	70
RUSIA	7	1	16	9	6	0	6	0	0	3	5	53
SALVADOR	0	0	0	6	5	0	5	0	0	0	6	22
SUECIA	0	0	3	15	3	0	3	0	3	0	5	32
SUIZA	0	0	4	11	4	0	4	1	4	5	4	37
UGANDA	0	0	0	0	0	0	0	1	0	0	0	1
URUGUAY	0	0	0	0	0	0	0	0	0	2	0	2
VENEZUELA	38	34	28	31	28	36	28	25	28	37	45	358
TOTAL EXTRANJEROS	408	281	476	464	304	317	308	116	297	396	367	3734

Según la tabla anterior, en el mes de Noviembre ingresaron al departamento del Meta un total de 408 turistas extranjeros. Igualmente, se puede resaltar que de Enero a Noviembre del presente año, nos han visitado 3.734 turistas extranjeros de diferentes nacionalidades.

COMPARATIVO ENERO - NOVIEMBRE TURISTAS EXTRANJEROS					
			% Variacion 2014 - 2013	% Variacion 2013 - 2012	% Variacion 2014 - 2012
2014	2013	2012			
3734	4324	3360	- 13,6	28,7	11,1

Según la tabla anterior podemos evidenciar que en 2014 se presentó una disminución de turistas extranjeros en el Departamento del Meta representados en un porcentaje negativo de 13,6%. Por otra parte, cabe resaltar que de 2012 a 2014 se presentó un aumento de turistas de 11,1%.



Según la gráfica, en 2014 ingresaron 3.734 turistas extranjeros siendo 590 personas menos respecto al año anterior. Se puede atribuir esta disminución a la tarea de posicionamiento de marca ciudad, que aunque destinos como caño cristales han alcanzado un alto posicionamiento, los otros destinos del departamento han bajado su tarea de promoción y comercialización a nivel internacional, lo cual genera dicha disminución.

VIVIAN MARTINEZ C.
CARLOS ANDRES RESTREPO R.